MOSFELLINGUR

5. TBL. 23. ÁRG. FIMMTUDAGUR 9. MAÍ 2024 • DREIFT FRÍTT INN Á ÖLL HEIMILI Í MOSFELLSBÆ • VEFÚTGÁFA: WWW.MOSFELLINGUR.IS

BRYNDÍS, ÁSDÍS OG ÁSDÍS SKERA KÖKUNA

EDDA OG GUÐRÚN FORSTÖÐUMENN FYRR OG NÚ

Myndir: Hilmar

FULLTRÚAR BÓLRÁÐS TAKA VIÐ GJÖF FRÁ MOSFELLSBÆ

Á þremur stöðum • Vinátta, virðing og gleði

Félagsmiðstöðin Bólið 40 ára

Bólið fagnaði stórafmæli á dögunum með tveimur böllum fyrir unglinga Mosfellsbæjar og mikilli veislu í Hlégarði 10. apríl. Ungir listamenn stigu á stokk, Bólráðið annaðist veislustjórn og að sjálfsögðu var boðið upp á afmælisköku.

EIGN VIKUNNAR www.fastmos.is

Lóugata - Glæsileg raðhús

Ný og glæsileg 168,0-172,2 m2 raðhús á einni hæð með bílskúr, frágenginni lóð með hellulögðu bílaplani og timburverönd. Eignirnar afhendast í júní 2024 tilbúnar til innréttingar en auk þess eru þær fullmáladar, rafmagn frágengið með free@home hússtjórnarkerfi frá ABB og loftskiptikerfi frá Íshúsinu.

Verð frá 114,9 til 119,9 m.

Fasteignasala Mosfellsbæjar

FYLGSTU MEÐ OKKUR á Facebook

Kjarna • Þverholti 2 • 270 Mosfellsbær • S. 586 8080
Svanþór Einarsson • lögg. fasteignasali • www.fastmos.is

VINNULJÓS SEM VIRKA MEÐ ÞÍNUM RAFHLÖÐUM

VIRKAR MEÐ RAFHLÖÐUM FRÁ:
Milwaukee, Dewalt, Metabo, Bosch, Makita, Hikoki og Panasonic

2.500, 5.000 & 10.000 Lumen

redder
Byggingalausnir
Hyrjarhöfða 2
Sími 558 0888
www.redder.is

MOSFELLSBAKARÍ

MIKIÐ ÚRVAL AF FALLEGUM OG LJÚFFENGUM TERTUM

HÁHOLT 13-15 HÁALEITISBRAUT 58-60 MOSFELLSBAKARI.IS

Mosfellingurinn Hulda Jónasdóttir viðburðastjóri

Tónlistin gefur manni svo mikið

»24

RÉTTINGAVERKSTÆÐI Jóns B. ehf

Flugumýri 2, Mosfellsbæ
Símar: 566 7660 og 697 7685 jonrett@internet.is
WWW.JONB.IS

CAB CABAS

ÞJÓNUSTUVERKSTÆÐI
SKIPTUM UM FRAMRÚÐUR

MOSFELLINGUR

www.mosfellingur.is - mosfellingur@mosfellingur.is

Útgefandi: Mosfellingur ehf., Spóahöfða 26, sími: 694-6426

Ritstjóri og ábyrgðarmaður:
Hilmar Gunnarsson, *hilmar@mosfellingur.is*

Ritstjórn:
Anna Ólöf Sveinbjörnsdóttir, *annaolof@mosfellingur.is*
Ragnar Þór Ólason, *raggiola@mosfellingur.is*
Ruth Örnólfsdóttir, ruth@mosfellingur.is

Prentun: Landsprent. **Upplag:** 5.000 eintök. **Dreifing:** Afturelding.
Umbrot og hönnun: Mosfellingur ehf.
Próförk: Hjördís Kvaran Einarsdóttir ISSN 2547-8265

Tekið er við aðsendum greinum á mosfellingur@mosfellingur.is og skulu þær ekki vera lengri en 500 orð. Efni og auglýsingar skulu berast fyrir kl. 12, mánudegi fyrir útgáfudag.

Mosfellingur kemur út mánaðarlega.

NÆSTI MOSFELLINGUR KEMUR ÚT 6. JÚNÍ

Missir í Mosfellsdal

Um þessar mundir berast ekki góð tíðindi úr dalnum okkar fagra, Mosfellsdal. Nonni á Mosskógum segist hættur með grænmetismarkaðinn og Mosfellskirkja er ekki nothæf vegna myglu og rakaskemmda. Það verður sjónarsviptir að sveitakirkjunni og sveitamarkaðnum sem eiga svo stóran stað í okkar samfélagi.

Hilmar Gunnarsson, ritstjóri Mosfellings

Afturelding etur nú kappi við Val í gríð og erg. Í handboltanum eru strákarnir yfir 2-1 í undanúrslitarimmunni um Íslandsmeistaratitilinn. Í fótboltanum fáum við svo Valsarana í heimsókn föstudaginn 17. maí í 16 liða úrslitum Mjólkurbikarsins. Mætum og styðjum!

Í dag hefst Mosöld 2024 sem er gríðarstórt blakmót þar sem leikmenn eru jafnvel komnir af léttasta skeiði. Öldungamót fyrir 30 ára og eldri. Bærinn mun vonandi iða af lífi með tilkomu yfir þúsund keppenda og því vel við hæfi að gestrisnir Mosfellingar taki þeim opnum örmum.

ÍSFUGL

www.isfugl.is

KJÚKLINGUR KALKÚNN UM ÍSFUGL ÍSFUGLSBÆNDUR

Í ÞÁ GÖMLU GÓÐU ...

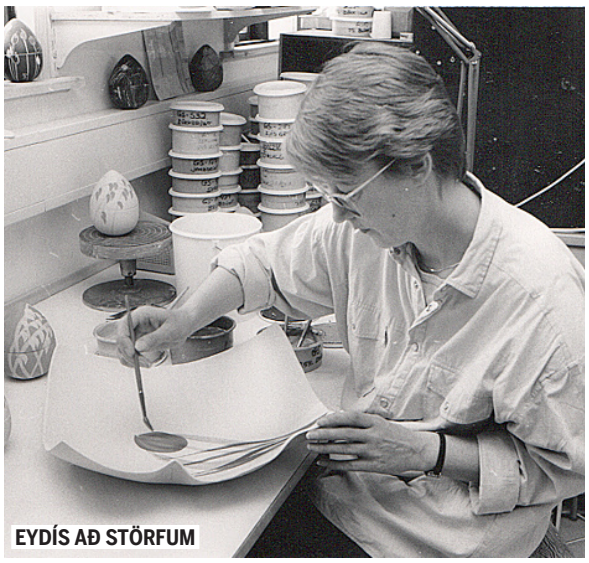

EYDÍS AÐ STÖRFUM

NÝBYGGINGAR

LISTMUNIR

ÁS Í MOSFELLSSVEIT 1950

Húsið Ás í Mosfellssveit byggðu hjónin Signý Sveinsdóttir og Gunnar Gunnarsson listmálari árið 1950. Eftir þeirra dag bjuggu afkomendur um skeið í húsinu en það var síðan selt.

Árið 1987 eignast húsið hjónin Eydís Lúðvíksdóttir leirlistakona og Árni V. Atlason smiður. Þau réðust í viðgerðir og uppbyggingu á staðnum. Að þeim loknum opnuðu þau sveitarkrá, sem nefnd var Áslákur og í bílskúrnum leirlistasmiðju, sem fékk nafnið Listasmiðjan Ás.
Nú árið 2024 er þarna risið Hótel Laxnes.

Myndir úr safni Mosfellspóstsins.

Umsjón: Birgir D. Sveinsson *(birgird@simnet.is)*

HÉÐAN OG ÞAÐAN

Getur þú fundið Benjamín falinn í blaðinu?

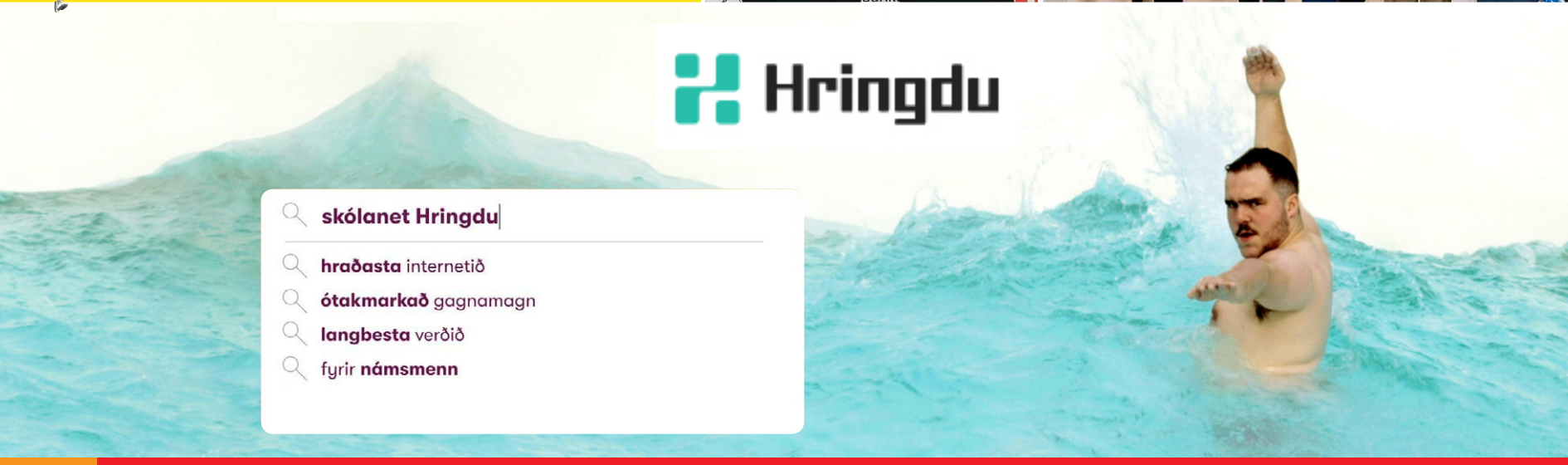

Fasteignasala Mosfellsbæjar

Svanþór Einarsson
Lögg. fasteignasali

Sigurður Gunnarsson
Lögg. fasteignasali

Theodór Emil Karlsson
Lögg. fasteignasali

Steingrímur Benediktsson
Lögg. fasteignasali

VOGATUNGA 47

Fallegt og vel skipulagt 5 herbergja endaraðhús á tveimur hæðum með innbyggðum bílskúr. Mikil lofthæð og innbyggð lýsing er á efri hæðinni. Mjög stórar svalir ca. 30 m2 með fallegu útsýni og stór timburverönd. Eignin er 199,8 m2, en auk þess eru rúmlega 20 m2 óskráðir og er eignin því um 220 m2. **V. 137,9 m.**

LILJUGATA 18

Nýtt og glæsilegt 190 m2 raðhús á einni hæð með innbyggðum bílskúr, frágenginni lóð með hellulögðu bílaplani og timburverönd. Eignin afhendist við kaupsamning fullbúin og með frágenginni lóð.

V. 144,5 m.

FOSSATUNGA 1-15

Ný og vel skipulögð raðhús á tveimur hæðum með innbyggðum bílskúr við Fossatungu í Mosfellsbæ. Mjög stórar svalir með fallegu útsýni. Húsið afhendist fullbúið að innan með grófjafnaðri lóð, en þó er búið að helluleggja fyrir framan inngang.

V. 129,9-133,9 m.

VEFARASTRÆTI 40

Björt, falleg og vel skipulögð 98,1 m2, 4ra herbergja endaíbúð á efstu hæð í lyftuhúsi ásamt stæði í lokaðri bílageymslu í Mosfellsbæ. Svalir í suðausturátt með fallegu útsýni. Frábær staðsetning, rétt við Helgafellsskóla.

V. 73,5 m.

LAXATUNGA 107

Glæsilegt og vel skipulagt 178,4 m2 raðhús á einni hæð með innbyggðum bílskúr og timburverönd í bakgarði. Húsið skiptist í forstofu, eldhús, stofu/borðstofu, þrjú svefnherbergi og tvö baðherbergi. Auðvelt að bæta við auka svefnherbergi.

V. 129,0 m.

BRÚARFLJÓT 2B

Nýlegt og vandað atvinnuhúsnæði á tveimur hæðum í Mosfellsbæ. Samkvæmt teikningu er neðri hæð samtals 57,6 m2 og efri hæð 53,8 m2. Yfir hluta neðri hæðar er stigapallur 18 m2. Samtals 129,4 m2.

V. 55,0 m.

VEFARASTRÆTI 11

Björt og falleg 89,9 m2, 4ra herbergja endaíbúð á jarðhæð, ásamt bílastæði í bílageymslu í lyftuhúsi. Hellulögð verönd í suðurátt (20,7 m2 sérafnotareitur). Fallegar innréttingar og nýtt harðparket er á gólfum.

V. 71,9 m.

GERPLUSTRÆTI 35

Falleg og vel skipulögð 94,9 m2, 4ra herbergja íbúð á 2. hæð í lyftuhúsi ásamt stæði í lokaðri bílageymslu. Svalir í suðausturátt. Frábær staðsetning, rétt við Helgafellsskóla. Stutt í almenningssamgöngur og vinsæl útivistarsvæði.

V 71,5 m.

BARRHOLT 24

Fallegt og vel skipulagt 200,6 m2 einbýlishús á einni hæð með innbyggðum bílskúr. Góð lokuð timburverönd er sunnan við húsið með litlu garðhýsi. Húsið er vel staðsett í vinsælu og grónu hverfi í Mosfellsbæ, stutt frá skóla, leikskóla, verslun og allri helstu þjónustu.

V. 122,9 m.

TRÖLLATEIGUR 25

Bjart og fallegt 165,5 m2 endaraðhús á tveimur hæðum með innbyggðum bílskúr. Timburverönd og svalir í suðurátt. Hellulagt bílaplan með hita. Góð staðsetning miðsvæðis í Mosfellsbæ.

V. 119,9 m.

TRÖLLATEIGUR 24

Rúmgóð, falleg og vel skipulögð 144,3 m2 fjögurra herbergja endaíbúð á annari hæð í lyftuhúsi við Tröllateig 24 í Mosfellsbæ. Stæði í bílakjallara fylgir eigninni. Stórar svalir í suðvesturátt sem eru með svalalokan að hluta.

V. 96,9 m.

AKURHOLT 15

Stórt og glæsilegt einbýlishús með tveimur íbúðum og tvöföldum bílskúr, alls 391,8 m2, á glæsilegri 1.032 m2. lóð á þessum rólega og veðursæla stað. Eign sem býður uppá ýmsa möguleika.

V. 189,9 m.

REYKJABYGGÐ 35

Fallegt og vel skipulagt 127,7 m2 einbýlishús á einni hæð með bílskúr. Eignin stendur á fallegri 860 m2 eignarlóð með timburverönd. Stórt hellulagt bílaplan með snjóbræðslu. Húsið er vel staðsett í vinsælu og grónu hverfi í Mosfellsbæ.

V. 114,9 m.

VEFARASTRÆTI 11

Björt og vel skipulögð 125,5 m2, 5 herbergja endaíbúð í lyftuhúsi á efstu hæð ásamt bílastæði í bílageymslu. Mikil lofthæð og gluggar í þrjár áttir sem gerir eignina skemmtilega og bjarta. Frábær staðsetning rétt við grunn- og leikskóla, Helgafellsskóla og fallegar gönguleiðir.

V. 84,9 m.

Opnað fyrir umsóknir um matjurtagarða

Matjurtagarðar bæjarins verða staðsettir austan Varmárskóla þar sem gömlu skólagarðarnir hafa verið. Aðkoma að görðunum er að norðanverðu frá Kvíslarskóla. Leiguverð fyrir matjurtargarða er óbreytt, eða 2.500 kr. fyrir 50 fm garð. Aðgengi að vatni og kaffiskúr verður við garðana. Tekið er við umsóknum í gegnum netfangið matjurtagardar@mos.is en garðarnir verða tilbúnir til noktunar 17. maí.

KB þrautin haldin í fjórða sinn 18. maí

KB þrautin fer fram laugardaginn 18. maí í Mosfellsbæ. Þetta er fjórða árið í röð sem Kettlebells.is stendur fyrir þessu skemmtilega þrautahlaupi. KB þrautin er frábært tækifæri fyrir vinahópa, fjölskyldur og vinnufélaga að takast saman á við fjölbreyttar, krefjandi og skemmtilegar þrautir í einstöku útivistarumhverfi Mosfellsbæjar. Þrautirnar verða um 30 talsins og hlaupið sjálft í kringum 10 kílómetrar. Ræst er í hlaupið um kl. 9.30 og verður fjöldi þátttakenda takmarkaður. Allar frekari upplýsingar má nálgast á www.kettlebells.is.

Leikvöllur við Leirutanga endurgerður

Á hverju ári eru 1-2 leikvellir á opnum svæðum endurgerðir og leiktækjum skipt út. Framkvæmdir hafa nú staðið yfir við endurgerð leikvallar við Leirutanga þar sem búið er að rífa allt malbik af og verið er að jarðvegsskipta fyrir nýtt undirlag. Fótboltavöllurinn verður með gervigrasi og verða ný mörk sett upp. Á svæðinu er einnig körfuboltavöllur og verða gúmmímottur á honum auk þess sem nýjar körfur verða settar upp. Samhliða er skipt um girðingar umhverfis vellina.

Jarðvegsvinna á Varmárvelli í fullum gangi • Nýr fótboltavöllur og 200 m hlaupabraut

Gervigras lagt á aðalvöllinn að Varmá sumarið 2025

Mynd/RaggiÓla

VARMÁRSVÆÐIÐ Í DAG

SVONA GÆTI NÝTT VALLARSTÆÐI LITIÐ ÚT

Eins og Mosfellingar hafa væntanlega tekið eftir er vinna við Varmárvöll í fullum gangi.

Á dögunum var skrifað undir samning um fyrsta áfanga nýframkvæmda við fyrirtækið Óskatak. Verkið var boðið út fyrr í vetur og var fyrirtækið Óskatak ehf með lægsta tilboðið eða kr. 136.359.500 sem var töluvert undir kostnaðaráætlun.

Verkið felur í sér jarðvinnu og fergingu vegna gervigrasvallar. Auk þess felst verkið í uppgreftri fyrir frjálsíþróttavelli, fyllingu og fergingu á honum þegar fergingu er lokið á gervigrasvelli.

Efnið af svæðinu endurnýtt

Endurvinnsla og nýting er í hávegum höfð og mest af því sem fjarlægt er af svæðinu fer í nýtingu annars staðar. Tartaninu úr hlaupabrautinni var rúllað upp og flutt í Skemmtigarðinn í Gufunesi þar sem það verður endurlagt. Sandur er notaður sem íblöndunarefni fyrir gæðamold, mold fór í uppgræðslu á námum við Krýsuvík og í nýjan kirkjugarð við Úlfarsfell og malbikið verður notað sem mulningslag á bílaplani Icelandair.

Vegna aðstæðna þarf farg að liggja á vellinum þar til sig undirlagsins hefur komið fram. Áætlað er að það gæti tekið allt að fjóra mánuði.

Næstu áfangar eru lýsing, lagnavinna og yfirborðsfrágangur sem verður boðið út í þremur útboðum.

Sumarið 2025 verður lagt gervigras á fótboltavöllinn og í framhaldi verður gengið frá 200 metra hlaupabraut ásamt frjálsíþróttasvæði.

Að auki verður jarðvegurinn undir framtíðar stúkubyggingu undirbúinn.

Íþrótta- og tómstundanefnd Mosfellsbæjar veitir styrki í formi launa yfir sumartímann

Styrkir til efnilegra ungmenna

Á dögunum veitti íþrótta- og tómstundanefnd Mosfellsbæjar styrki til ungra og efnilegra ungmenna.

Styrkirnir eru í formi launa yfir sumartímann og ungmenni sem hafa sýnt sérstaka hæfileika á sínu sviði geta sótt um styrk til nefndarinnar.

Markmiðið með styrknum er að koma til móts við þau ungmenni sem geta ekki með sama hætti og jafnaldrar þeirra unnið sumarvinnu hjá Mosfellsbæ vegna æfinga eða keppni, skipulags eða annarra þátta sem tengist íþrótt þeirra, tómstundum eða listum.

Styrkhafar ársins eru sjö talsins: Berglind Erla Baldursdóttir, golf; Daníel Bæring, handbolti; Eberg Óttarr Elefsen, trompet; Oddný Þórarinsdóttir, fiðla; Skarphéðinn Hjaltason, júdó; Sól Snorradóttir, hjólreiðar og Stefán Magni Hjartarson, handbolti.

ERLA EDVARDSDÓTTIR, FORMAÐUR NEFNDARINNAR, MEÐ STYRKHÖFUM

KIRKJUSTARFIÐ

WWW.LAGAFELLSKIRKJA.IS

HELGIHALD NÆSTU VIKNA

Tvær fermingarathafnir verða Hvítasunnudaginn 19. maí í Lágafellskirkju og þær síðustu á þessari „vertíð".
Um 160 börn hafa fermst í 13 athöfnum.

Sunnudagur 12. maí - Lágafellskirkja
Kl. 11: Blessunarguðsþjónusta skírnarbarna. Skírnarbörn síðustu ára boðin sérstaklega velkomin á krúttlega fjölskyldustund með krílasálmasniði í umsjón Áslaugar Helgu Hálfdánardóttur djákna, Guðlaugar Helgu Guðlaugsdóttur og presta kirkjunnar.
Kl. 13:00 - 15:30: Vorhátíð barnastarfsins. Barnakór, saga, hoppukastalar, Dr. Bæk og léttar veitingar í boði!

Sunnudagur 26. maí
Kl. 20: Heilunarguðsþjónusta í Lágafellskirkju. Sr. Arndís Linn þjónar.

Sunnudagur 2. júní
Kl. 20: Kvöldmessa í Lágafellskirkju. Sr. Arndís Linn þjónar.

Kyrrðardagur 18. maí
Á þessum laugardegi verður dagskrá frá 9 til 11 í og við Lágafellskirkju. Upplýsingar og skráning á lagafellskirkja@lagafellskirkja.is.
Ekkert gjald er tekið fyrir kyrrðardaga og eru allir sem áhuga hafa velkomnir!

Sumarmessur 2024
Samstarfsverkefni kirknanna í Mosfellsbæ, Kjalarnesi & Kjós.
Nánar á Facebook og Instagram.

Rafræn fermingarskráning 2025
Skráning er hafinn inn á heimasíðunni okkar fyrir börn fædd 2011.

Sumarnámskeið Lágafellssóknar
Uppl. og skráning á lagafellskirkja.is

FRÁBÆRT VERÐ Á JEPPUM Í SÉRFLOKKI

4xe PLUG-IN HYBRID

1.000.000 KR. AFSLÁTTUR **TAKMARKAÐ MAGN**

JEEP® COMPASS TRAILHAWK+

Jeep Compass Trailhawk+ færir þig áreynslulaust á milli ævintýra með alvöru fjórhjóladrifi og lágu drifi. Ekkert verður í vegi þínum með 50 cm vaðhæð og 21,3 cm undir lægsta punkti.

JEPPI MEÐ ALVÖRU FJÓRHJÓLADRIF

4xe PLUG-IN HYBRID

1.000.000 KR. AFSLÁTTUR **TAKMARKAÐ MAGN**

JEEP® COMPASS S

Sportleg útgáfa af þessum fullkomna ferðafélaga. Einstakir eiginleikar, lágt drif og fjórhjóladrif í sérflokki. Uppfærðu ævintýrin og vertu á ferðinni hvar og hvenær sem þér hentar.

ISBAND

ÞVERHOLT 6 • 270 MOSFELLSBÆR • S. 590 2300 • ISBAND.IS • JEEP.IS
OPIÐ VIRKA DAGA 10-17 • LAUGARDAGA 12-16

Jeep®

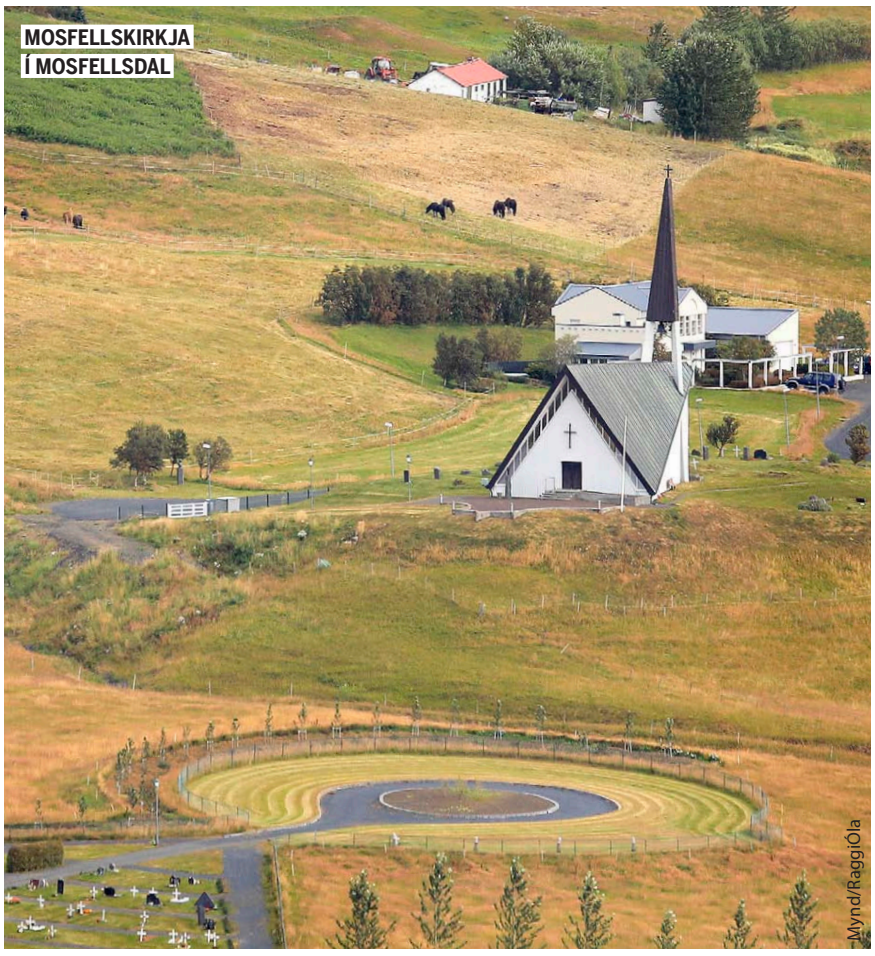
MOSFELLSKIRKJA Í MOSFELLSDAL

Mynd/RaggiÓla

Rakaskemmdir og mygla • Þarfnast mikils viðhalds

Mosfellskirkju lokað vegna raka

Sóknarnefnd Lágafellssóknar hefur tekið ákvörðun um að loka Mosfellskirkju tímabundið.

Ástæðan er sú að rakaskemmdir og mygla fannst þegar verkfræðistofan Efla var fengin til að kanna ástand kirkjunnar.

„Nefndin bað um úttekt á ástandi kirkjunnar, kirkjan er komin til ára sinna og ljóst er að hún þarfnast mikils viðhalds," segir Ólína Kristín Margeirsdóttir formaður sóknarnefndar Lágafellssóknar.

„Niðurstöður Eflu voru meðal annars að það eru víðtækar rakasemmdir og að það þurfi að fara í gagngerar endurbætur á byggingunni. Við tókum þá ákvörðun að loka Mosfellskirkju tímabundið á meðan verið er að taka ákvörðun um hvað skuli gera. Það er ljóst að þessar framkvæmdir eru kostnaðarsamar og það þarf að vera til peningur fyrir því sem þarf að gera. Báðar kirkjurnar okkar eru komnar til ára sinna og því mikill viðhaldskostnaður til staðar.

Nýverið var skipt um þak á Lágafellskirkju og ljóst er að fljótlega þarf að skipta þar um glugga og fleira," segir Ólína að lokum og nefnir að jafnvel þurfi að stofna til söfnunar meðal almennings fyrir framkvæmdum Mosfellskirkju.

SKRIFAÐ UNDIR Í ÍÞRÓTTAHÚSINU

Síðasti áfangi í byggingu íþróttahúss við Helgafellsskóla

Samið um innréttingar í nýju íþróttahúsi

Samningur um innri frágang og innréttingar við íþróttahús sem tilheyrir Helgafellsskóla hefur verið undirritaður við fyrirtækið Land og verk ehf.

Um er að ræða síðasta áfanga í uppbyggingu íþróttahúss skólans sem er nýbygging og alls um 1.000 m2 sem skiptast þannig að íþróttasalur er 600 m2, rými í aðliggjandi íþróttasal eru í heildina 150 m2 og búningsklefasvæði 250 m2.

Tilboðsfrestur vegna útboðs í verkið rann út þann 14. mars síðastliðinn og voru þrír aðilar sem sendu inn tilboð, Land og Verk ehf., E. Sigurðsson ehf. og Stéttafélagið ehf. Kostnaðaráætlun var 292.800.509 kr. en lægsta tilboð var uppá 312.861.865 kr. og kom frá fyrirtækinu Land og Verk ehf.

Myndin er frá undirritun samninga. Efri röð: Illugi Þór Gunnarsson verkefnastjóri hjá Eignasjóði, Halla Karen Kristjánsdóttir formaður bæjarráðs, Rósa Ingvarsdóttir skólastjóri Helgafellsskóla, Marvin Ingi Einarsson verkefnastjóri Land og Verk og Hafþór Sigtryggsson deildarstjóri framkvæmdasviðs Land og Verk. Neðri röð: Berglind Guðjónsdóttir framkvæmdastjóri Lands og Verks og Regína Ásvaldsdóttir bæjarstjóri.

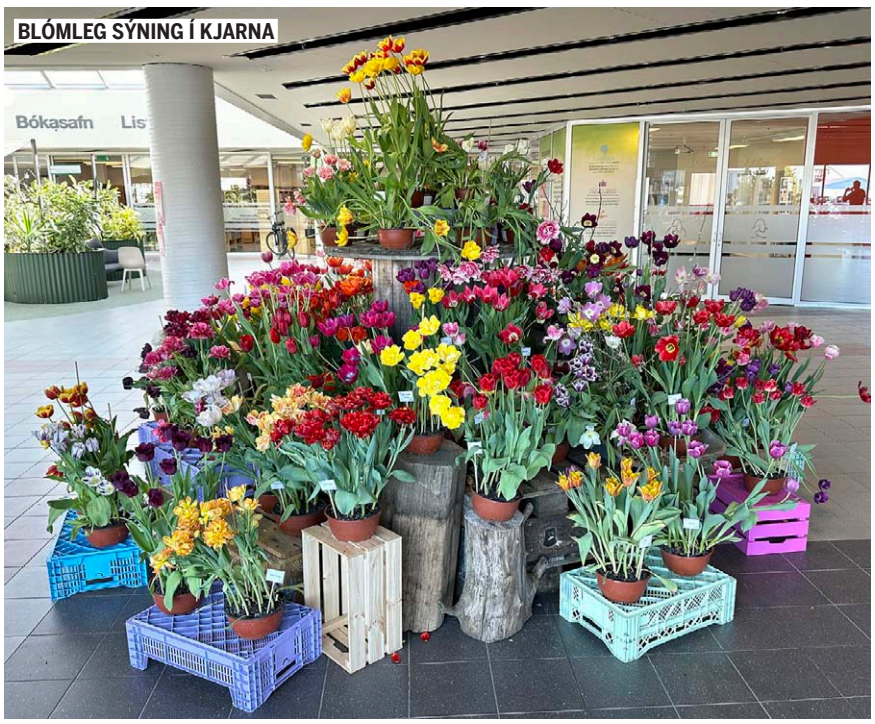
BLÓMLEG SÝNING Í KJARNA

Glæsileg túlípanasýning

Garðyrkjudeild Mosfellsbæjar og gróðrastöðin Dalsgarður í Mosfellsdal stóðu fyrir túlípanasýningu í Kjarna í lok apríl. Á sýningunni voru 90 tegundir af túlípönum sem ræktaðir eru í Dalsgarði. Sýningin vakti mikla athygli og lífgaði upp á tilveruna.

SUMARBLÓMASALA
DALSGARÐS
HEFST 24. MAÍ
í Dalsgarði í Mosfellsdal

Mikið úrval af fallegum sumarblómum
Opið alla daga frá 11-18

Göngum saman á Mosfell með Katrínu

Miðvikudagur 15. maí.
Lagt af stað frá Mosfellskirkju kl. 17:00.
Róbert Marshall leiðir gönguna og
Sr. Sveinn Valgeirsson verður með hugvekju.

Gangan er létt og hentar öllum aldurshópum.

Nánari uppl. á Facebook viðburði.

Fjölbreytt vordagskrá á Gljúfrasteini

Nú hækkar sól í Mosfellsdal og af því tilefni er blásið til fjölbreyttrar vordagskrár á Gljúfrasteini.
Viðburðir er haldnir á safninu alla laugardaga frá 20. apríl til 25. maí. Hver viðburður stendur í um það bil klukkustund og er frítt inn.
Næstu viðburðir:
11. maí, kl. 14 - Listaverkaleiðsögn. Ólafur Ingi Jónsson forvörður á Listasafni Íslands.
18. maí, kl. 14 - En þeim á ég flest að þakka. Sunneva Kristín Sigurðardóttir og Guðný Dóra Gestsdóttir fjalla um Erlend í Unuhúsi og Auði Laxness.
25. maí, kl. 14 - Hönnun og arkítektúr. Birta Fróðadóttir heldur lifandi leiðsögn um hönnun og arkitektúr á Gljúfrasteini.

MOSFELLINGUR
KEMUR NÆST ÚT 6. JÚNÍ.
mosfellingur@mosfellingur.is

Ársreikningur Mosfellsbæjar fyrir árið 2023 lagður fram • Í góðu samræmi við áætlun

341 milljón króna afgangur af rekstri Mosfellsbæjar

Ársreikningur Mosfellsbæjar fyrir árið 2023 var lagður fram á fundi bæjarráðs 15. apríl. Rekstrarniðurstaðan er jákvæð um 341 milljón.

„Reksturinn er í góðu samræmi við fjárhagsáætlun en árið einkenndist af miklum framkvæmdum, meðal annars byggingu nýs leikskóla, endurbótum á Kvíslarskóla, byggingu íþróttahúss og gatnagerð," segir í tilkynningu frá Mosfellsbæ.

Þá tók Mosfellsbær yfir rekstur Skálatúns, heimilis fyrir fatlaða íbúa þann 1. júlí 2023 en á Skálatúni búa 32 íbúar og starfsmenn eru 110 í 70 stöðugildum.

Rekstrarniðurstaða ársins jákvæð

Tekjur ársins námu alls 20.305 milljónum, launakostnaður 9.466 milljónum, hækkun lífeyrisskuldbindinga 433 milljónum og annar rekstrarkostnaður var 7.721 milljónir og nemur framlegð því 2.684 milljónum. Afskriftir voru 590 milljónir og nam rekstrarniðurstaða fyrir fjármagnsliði 2.095 milljónum.

Fjármunatekjur, fjármagnsgjöld og tekjuskattur námu 1.733 milljónum og var rekstrarniðurstaða ársins því jákvæð um 341 milljón. Veltufé frá rekstri var 1.935 milljónir eða 9,5% af tekjum.

Eigið fé í árslok nam 7.757 milljónum og eiginfjárhlutfallið er 24,3%. Skuldaviðmið er 94,5% og er því vel innan þess 150% hámarks sem kveðið er á um í lögum.

Kostnaður vegna verðbóta nam 1.285 milljónum eða 330 milljónum meira en gert var ráð fyrir í fjárhagsáætlun. Þá nam kostnaður vegna hækkunar lífeyrisskuldbindinga 433 milljónum.

Fræðslu- og uppeldismál umfangsmikil

Íbúar Mosfellsbæjar voru 13.403 þann 1. janúar 2024. Mosfellsbær er sem fyrr sjöunda fjölmennasta sveitarfélag landsins og þar störfuðu 945 starfsmenn í 782 stöðugildum í árslok 2023.

Fræðslu- og uppeldismál eru umfangsmesti málaflokkurinn og til hans var varið 8.066 milljónum eða 51,5% skatttekna. Til félagsþjónustu var veitt 3.434 milljónum eða 21,9% skatttekna og eru þar með talin framlög vegna málefna fatlaðs fólks. Loks eru íþrótta- og tómstundarmál þriðja umfangsmesta verkefni bæjarins og til þeirra var ráðstafað um 1.722 milljónum eða 10,9% skatttekna.

Sterk staða sveitarfélagsins

„Ársreikningurinn sýnir sterka stöðu sveitarfélagsins en skuldaviðmiðið er að lækka úr 104,4% í 94,5% á milli ára, segir Regína Ásvaldsdóttir bæjarstjóri.

„Á sama tíma erum við vissulega að kljást við verðbólgu og háa vexti sem er áskorun fyrir sveitarfélag í örum vexti. Við leggjum áherslu á að veita góða þjónustu og við erum með einna lægstu gjöldin þegar kemur að þjónustu við barnafjölskyldur."

ELDRI BORGARAR • ÞJÓNUSTUMIÐSTÖÐIN EIRHÖMRUM • FRAM UNDAN Í STARFINU

Vor sýning

Hlaðhömrum 2, 23. maí - 30. maí.

Sýning verður á listaverkum sem gerð hafa verið í vetur á námskeiðum hjá okkur í félagsstarfinu. Leirmunir, glerverk, postulín, perlur og myndlist verða til sýnis. Sérstök opnun sýningarinnar verður 23. maí kl. 14.30 og mun sýningin standa í viku eða dagana 23.-30. maí í handverksstofu félagsstarfsins milli 11-16 virka daga Hlaðhömrum 2. Vakin er athygli að opið verður laugardaginn 25. maí 13-15. Nú er tækifæri til að sjá hvað er í kennt á þessum vinsælu námskeiðum. Allir hjartanlega velkomnir. Sjón er sögu ríkari.

Hittumst í Hlégarði

Minnum á að opnun í Hlégarði á þriðjudögum verður út maímánuð. Verið velkomin í Hlégarð Þriðjudaga frá kl 13-15. Höldum svo áfram okkar þriðjudagsopnun í Hlégarði aftur í haust.

Postulín og Tiffanys

Postulíns hópurinn og Tiffanys hópurinn fara í sumarfrí 3. og 4. júní. Byrjum svo aftur í haust.

Gönguhópur

Minnum á gönguhópinn okkar sem er alla miðvikudaga kl. 10.30 frá Hlégarði allir velkomnir með.

Skrifstofa félagsstarfsins er opin alla virka daga kl. 13–16. Sími félagsstarfsins er 586-8014. Forstöðumaður félagsstarfs eldri borgara í Mosfellsbæ er *Elva Björg Pálsdóttir* tómstunda- og félagsmálafræðingur, s: 698-0090.

Skrifstofa FaMos á Eirhömrum er opin alla fimmtudaga frá kl. 15–16.

FÉLAG ALDRAÐRA
í Mosfellsbæ og nágrenni
famos@famos.is
www.famos.is

STJÓRN FAMOS

Jónas Sigurðsson formaður
s. 666 1040 *jonass@islandia.is*

Jóhanna B. Magnúsdóttir varaformaður
s. 899 0378 *hanna@smart.is*

Þorsteinn Birgisson gjaldkeri
s. 898 8578 *thorsteinn.birgis@gmail.com*

Guðrún K. Hafsteinsdóttir ritari
s. 892 9112 *gunnasjana@simnet.is*

Ólafur Guðmundsson meðstjórnandi
s. 868 2566 *polarafi@gmail.com*

Ingibjörg G. Guðmundsdóttir varamaður
s. 894 5677 *igg@simnet.is*

Hrund Hjaltadóttir varamaður
s. 663 5675 *hrundhj@simnet.is*

PIZZAN

PARTÝ PAKKINN

6.990

2 PIZZUR +
2 MEÐLÆTI + 2L PEPSI

„Erfið ákvörðun“ segir Nonni grænmetisbóndi í Mosskógum • Blómleg ferðaþjónustan sem vex og dafnar

Markaðurinn hættir eftir farsæl 30 ár

Markaðurinn í Mosskógum í Mosfellsdal sem opin hefur verið á laugardögum í júlí, ágúst og fram í september síðastliðin 30 ár verður ekki opin í sumar.

Markaðurinn er stór hluti af sumarhefðum margra og því ljóst að missirinn er mikill. Jón Jóhannsson eða Nonni í Dalsgarði hefur verið potturinn og pannan í markaðshaldinu öll 30 árin.

„Þetta er búin að vera ágætis törn og erfið ákvörðun að taka því þetta hefur gefið mér mikið og stór félagslegur þáttur í lífi margra sem komu hér til að fá sér kaffibolla og kíkja á mannlífið, ekki síður en kaupa grænmeti og annan varning“ segir Nonni.

NONNI OG VALA Á GÓÐUM DEGI Í DALNUM

Mikil bílaumferð um dalinn

„Þróunin hefur verið mikil á þessum árum og það hefur tekið tíma að byggja þetta upp en allt rennur sitt skeið. Traffíkin hefur oft og tíðum verið það mikil að bílum er lagt hingað og þangað og hafa truflað þannig eðlilega umferð um dalinn.

Ég hef stundum verið kominn út á þjóðveginn að reyna að stjórna umferðinni. Við þurfum að taka tillit til nágranna okkar sem þurfa að hafa aðgang að sínum heimilum.“

Blómleg ferðaþjónusta

„Í raun var þetta bara orðið of mikið, þetta var ekki bara að standa og selja á laugardögum heldur mikill undirbúningur og svo frágangur að lokum. Það var kominn tími á að endurbyggja markaðssvæðið og fleira.

Við rekum hér líka blómlega ferðaþjónustu sem vex og dafnar með hverju ári. Hingað fáum við fjölda ferðamanna bæði innlenda og erlenda og mikil ánægja meðal gesta okkar. Við leggjum okkur fram um að gera umhverfið sem huggulegast og stílum mikið upp á fjölskyldufólk,“ segir Nonni og tekur fram að það séu fjölmargir fastagestir, sérstaklega landsbyggðarfólk, sem kemur aftur og aftur.

Þakklæti efst í huga

Nonni segir að þakklæti sé honum efst í huga til allra þeirra sem hafa lagt markaðnum lið og komið að þessu með okkur á síðustu 30 árum.

„Við fengum mikil viðbrögð þegar við tilkynntum að markaðurinn yrði ekki áfram. Það komu fjölmörg skilaboð með þökkum og öðrum skemmtilegum skilaboðum.

Nú höfum við sumarið til að hugsa okkar gang, kannski gerum við bara eitthvað annað hérna á svæðinu. Íhugum hvort að við séum nógu ung til að byrja á einhverju nýju,“ segir Nonni að lokum en tekur fram að sumarblómasalan í Dalsgarði muni fara fram með sama sniði og undanfarin ár.

UNDIRLAG SETT Í BLAKHÖLLINA Í FELLINU EN ÞAR VERÐUR LEIKIÐ Á SEX VÖLLUM

Mosöld 2024 • Öldungamót Blaksambandsins hefst í Mosfellsbæ í dag • 1.200 keppendur • Þriggja daga dagskrá

BÆRINN FYLLIST AF BLÖKURUM

Mosöld 2024 er Öldungamót Blaksambands Íslands og líklega stærsta mót fyrir fullorðna ár hvert á Íslandi. Mosöld fer fram í Mosfellsbæ og hefst í dag 9. maí og stendur til 11. maí.

Blakdeild Aftureldingar hefur veg og vanda af mótinu og eru yfir 150 lið skráð en til að vera gjaldgengur þá þarf að vera 30 ára á árinu eða eldri. Spilaðir verða 453 leikir í 15 kvennadeildum og 7 í karladeildum frá fimmtudegi til laugardags.

Um 1.200 keppendur verða á Varmársvæðinu og í Mosfellsbæ keppnisdagana. Blakhátíðinni lýkur svo með glæsilegu lokahófi að Varmá á laugardagskvöldið.

Mikil stemning á Varmársvæðinu

Auk keppni í Íslandsmóti Öldunga fara fram tveir landsleikir sem eru styrktarleikir fyrir A-landslið Íslands í blaki sem eru að fara í dýrt verkefni í maí og júní þegar bæði liðin taka þátt í Silver league keppninni.

Á fimmtudaginn kl. 20 mun karlalandslið Íslands keppa við All-star lið erlendra leikmanna sem eru leikmenn sem spila með íslenskum liðum og á föstudaginn kl. 20 mun íslenska kvennalandsliðið spila við landslið Færeyja.

Barna- og unglingaráð stendur fyrir glæsilegri veitingasölu í fimleikasalnum að Varmá og knatthúsið verður gert að blakhöll með sex völlum ásamt markaði þar sem fyrirtæki munu kynna og selja vörur.

Mosfellingar eru hvattir til að kíkja á Varmársvæðið og upplifa þessa víðfrægu stemmingu sem fylgir Öldungamótunum.

Blakdeildin er mjög þakklát stuðningsaðilum sínum á þessu risamóti og hafa vellirnir 15, sem spilað er á, hlotið nöfn þeirra fyrirtækja sem styrkja mótið.

Frumkvöðlar óskast!

Lumar þú á frumlegri hugmynd sem gæti gert gott samfélag enn betra?

Sæktu um nýsköpunarstyrk Mosfellsbæjar og hugmyndin þín gæti orðið að veruleika.

Styrkupphæð er kr. 1.000.000.

Skilyrði er að nýsköpunarverkefnið tengist eða gagnist Mosfellsbæ á einhvern hátt.
Umsóknarfrestur er til 20. maí 2024.

Nánari upplýsingar má finna á mos.is/nyskopun

Mosfellsbær www.mos.is 525 6700

Hreinsunarátak í Mosfellsbæ

DAGANA 8.–20. MAÍ VERÐUR HREINSUNARÁTAK Í MOSFELLSBÆ

Á því tímabili eru íbúar Mosfellsbæjar hvattir til að huga að umhverfinu og hreinsa í kringum hús sín og næsta umhverfi.

Hreinsun gróðurs og lóða

Meðan á hreinsunarátakinu stendur er gott tækifæri fyrir íbúa að taka til hendinni í garðinum og snyrta runna og beð og eru þeir sérstaklega hvattir til að klippa hekk og tré sem ná yfir gangstéttar og stíga.

Gámar fyrir garðaúrgang verða aðgengilegir á þessu tímabili í hverfum bæjarins á eftirtöldum stöðum:

- **Holta- og Tangahverfi** – *Neðan Þverholts (milli Akurholts og Arnartanga)*
- **Höfða og Hlíðahverfi** – *Vörubílastæði við Bogatanga*
- **Teiga- og Reykjahverfi** – *Skarhólabraut ofan Reykjavegar og við Sunnukrika*
- **Hlíðartúnshverfi** – *Við Aðaltún*
- **Helgafellshverfi** – *Efst í Brekkulandi og við Snæfríðargötu*
- **Leirvogstunga** – *Á stæði við stoppistöð á Tunguvegi*
- **Mosfellsdalur** – *Á bílastæði við Þingvallaveg*

Hreinsunardagar á opnum svæðum 17.–20. maí

Helgina 17.–20. maí verður ráðist í hreinsunarátak á opnum svæðum bæjarins og með fram nýbyggingarsvæðum. Afturelding og skátafélagið Mosverjar munu að venju aðstoða við hreinsunina og taka vel til hendinni.

Allir íbúar Mosfellsbæjar eru hvattir til að taka þátt í hreinsunarátaki Mosfellsbæjar og hjálpast að við að gera bæinn fallegan og snyrtilegan fyrir sumarið.

Umhverfissvið Mosfellsbæjar

Mosfellsbær www.mos.is 525 6700

Samstarfshópurinn við Hlíðavöll: Óskar Þór arkitekt, Ágúst framkvæmdastjóri GM, Andrea, Hildur og Bergljót frá Reykjadal, Vífill Björnsson arkitekt og Palli Líndal.

Palli Líndal og GM safna fyrir Reykjadal með móti 8. júní

Styrktarmótið Palla Open haldið í 4. sinn

Fjórða árið í röð hafa Golfklúbbur Mosfellsbæjar og Palli Líndal ákveðið að taka höndum saman og halda Palla Open styrktarmótið í golfi.

Í ár verður mótið haldið til styrktar sumarbúðunum í Reykjadal. Verkefnið hófst með Palla Open á síðasta ári þar sem átti að nota styrktarfé, sem var yfir þrjár milljónir, til að útbúa 20 fermetra búningsklefa fyrir einstaklinga með miklar sérþarfir. Þessi búningsklefi átti að vera með tilheyrandi sérbúnaði.

Eftir að verkefnið fór af stað og arkitektarnir Óskar Þór Óskarsson og Vífill Björnsson fóru að skoða málið fórum menn að velta fyrir sér hvort að þessi breyting á gömlu húsnæði myndi ganga. Áhættan við að fara í þessar breytingar þótti of mikil vegna óvissu um breytingar á gömlu húsnæði.

Í framhaldi af þessu var ákveðið í samráði við sumarbúðirnar í Reykjadal, Golfklúbb Mosfellsbæjar og Palla Líndal að safna fyrir endurbótum á búningsklefum fyrir sundlaugina í Reykjadal og séraðstöðu fyrir einstaklinga með miklar sérþarfir.

Verkefnið hefur því stækkað töluvert eða frá því að fara úr 20 fermetrum í rúmlega 120 fermetra rými. Eins má áætla að kostnaður við þetta verkefni aukist töluvert og má ætla að hann verði um 12-15 milljónir. Það er þegar byrjað að leita að samstarfsaðilum að þessu verkefni sem eru vonandi tilbúnir að leggja styrktarfé á móti styrkjarfé Palla Open sem verður á milli 6-7 milljónir.

Stefnir í metþátttöku

Á Palla Open í fyrra mættu til leiks 244 kylfingar og var þetta stærsta golfmót GM á síðasta ári. Eins var þetta næst stærsta golfmót á Íslandi í fyrra. Í ár stefnir aftur í metþátttöku.

Palla Open verður haldið laugardaginn 8. júní á Hlíðarvelli og er þátttökugjald 7.500 kr. Fyrsta holl verður ræst út kl. 7.

Blik Bistro verður með sérstakt tilboð á steikarhlaðborði fyrir þátttakendur mótsins og verður hægt að skrá sig á það um leið og þátttakendur skrá sig á mótið. Eins verða góð tilboð á öðrum veigum.

Skráning í mótið hefst á föstudaginn kl. 10:00 og fer fram í gegnum golfboxið.

SUMARSTARFSMAÐUR ÓSKAST

Ráðið er í fjórar vikur yfir sumartímann á námskeiðin. Hægt er að semja um að vinna bæði heilan og hálfan vinnudag yfir þessar 4 vikur.

Í sumar verður boðið upp á sumarnámskeið Lágafellssóknar fyrir 6-9 ára krakka eins og síðustu ár. Námskeiðin verða starfrækt að safnaðarheimili Lágafellssóknar, Þverholti 3, 270 Mosfellsbæ.

Vinnutími starfsfólks verður á bilinu kl. 8:30 - 16:30 með sveigjanleika eftir vinnuskipulagi. Vika 1: 10. – 14. júní / Vika 2: 18. – 21. júní / Vika 3: 24. – 28. júní / Vika 4: 12. – 16. ágúst

Nánari upplýsingar veitir Bogi æskulýðsfulltrúi: bogi@lagafellskirkja.is s: 6906766, sr. Arndís Linn sóknarprestur s: 8668947, Ólína Margeirsdóttir formaður sóknarnefndar Lágafellssóknar s: 8981795.

Umsóknir sendast á: lagafellskirkja@lagafellskirkja.is

TÓKÝÓ

VEGANVEISLA

TRIÓ MÁNAÐARINS

Í maí færðu stóra Bistro, Tókýó eða Veganveislu á aðeins 2.390 kr. ef þú pantar í appinu eða á vefnum, greiðir fyrirfram og sækir í Háholtið. Pantaðu núna!

ADEINS 2.390 KR.

BISTRO

SVIPMYNDIR FRÁ SUMARDEGINUM FYRSTA

SUMRI FAGNAÐ

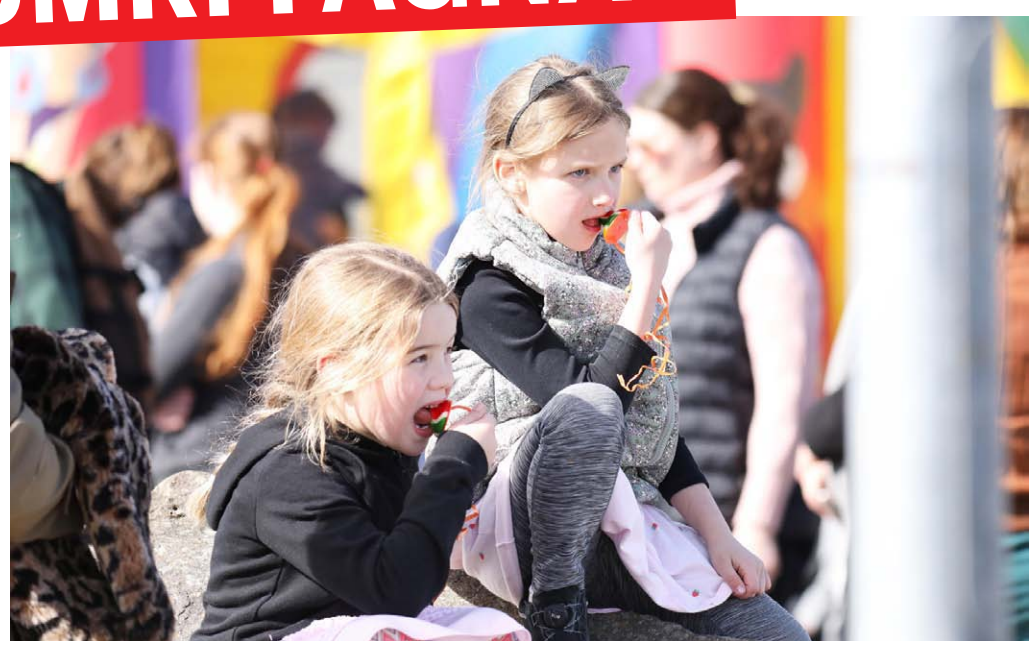

Myndir/RaggiÓla

Bókaðu tíma
í dekkjaskipti
í N1 appinu

Skannaðu kóðann
og náðu í N1 appið

Alla leið á öruggari dekkjum

Michelin Cross Climate 2

- Sumardekk fyrir norðlægar slóðir
- Öryggi og ending
- Halda eiginleikum sínum vel út líftímann
- Gott grip við allar aðstæður
- Endingarbestu sumardekkin á markaðnum

Michelin Pilot Sport 5

- Sumardekk fyrir þá kröfuhörðustu
- Veita óviðjafnanlega aksturseiginleika
- Frábært grip og góð vatnslosun
- Endingarbestu dekkin í sínum flokki

Michelin e-Primacy

- Öryggi og ending
- Frábært grip og góð vatnslosun
- Einstakir aksturseiginleikar
- Ferð lengra á hleðslunni / tanknum
- Kolefnisjafnaður flutningur frá framleiðanda

Hjólbarðaþjónusta N1

Bíldshöfða	440 1318	Langatanga Mosfellsbæ	440 1378
Fellsmúla	440 1322	Reykjavíkurvegi Hafnarfirði	440 1374
Réttarhálsi	440 1326	Grænásbraut Reykjanesbæ	440 1372
Ægisíðu	440 1320	Dalbraut Akranesi	440 1394
Klettagörðum	440 1365	Réttarhvammi Akureyri	440 1433

MICHELIN Quality Dealer 2024

N1

Sumarnámskeið fyrir börn og unglinga

Nú er sumarið að nálgast og að vanda er fjölbreytt frístundastarf í boði fyrir börn og unglinga í Mosfellsbæ. Nánari upplýsingar um námskeiðin munu koma inn á www.mos.is.

Stuðningur
Frístundasvið í samvinnu við velferðarsvið Mosfellsbæjar benda foreldrum á að boðið er upp á stuðning fyrir börn og ungmenni með sérþarfir inn á sumarnámskeið og sumarvinnu sem í boði eru í Mosfellsbæ.
Nánari upplýsingar: elisan@mos.is

Ert þú að halda námskeið?
Öll þau sem vilja koma á framfæri upplýsingum um námskeið fyrir börn og unglinga geta sent upplýsingar á netfangið dana@mos.is

Auglýsing um skipulag

Tillaga að nýju deiliskipulagi fyrir lokahús við Völuteig

Veitudeild Mosfellsbæjar vinnur að því að koma upp svokölluðu lokahúsi milli íbúðarsvæðis við Víðiteig og athafnasvæðis við Völuteig. Deiliskipulagstillagan gerir ráð fyrir 70 m² mannvirki sem hýsir loka auk rafmagns og stýriskápa. Aðkoma að lóðinni er frá Völuteig.

Tillaga að deiliskipulagsbreytingu Álafosskvosar fyrir Álanesskóg

Breytingin felur í sér stækkun á mörkum deiliskipulags Álafosskvosar um Álanesskóg. Markmiðið er að skilgreina frekar áætlanir og heimildir til framkvæmda, grisjunar og viðhalds skógarins í samræmi við kröfur Umhverfisstofnunar. Áætlað er að gera Álanesskóg að útivistarskógi með áningarstöðum og trjákurluðum stígum.

Hægt er að kynna sér tillögurnar á vef Mosfellsbæjar á slóðinni mos.is/skipulagsauglysingar og á vef Skipulagsstofnunar á slóðinni skipulagsgatt.is

Athugasemdir skulu berast með rafrænum hætti í gegnum skipulagsgáttina.
Athugasemdafrestur er til og með 24. júní 2024.

Mosfellsbær www.mos.is 525 6700

HJÓLABRAUT Í UNDIRBÚNINGI

Tilbúin braut um miðjan júní • Frisbígolfvöllur uppfærður

Útbúa fjallahjólabraut í Ævintýragarðinum

Framkvæmdir eru hafnar við nýja fjallahjólabraut í Ævintýragarðinum í Ullarnesbrekkum.

Magne Kvam hjá Icebike, sem sá um að leggja gönguskíðabrautirnar í Blikastaðalandinu í vetur, sér um framkvæmdina. Stefnt er að því að brautin verði tilbúin um miðjan júní. Fljótlega verður einnig farið í að uppfæra frisbígolfvöllinn í Ævintýragarðinum þar sem nokkrum brautum verður hliðrað til og heilsárspallar lagðir. Vaxandi áhugi er fyrir bæði frisbígolfi og fjallahjólreiðum og aðstæður í Mosfellsbæ þykja henta sérstaklega vel fyrir báðar greinar.

Framkvæmdirnar í Ævintýragarðinum eru hluti af því að styrkja og efla Mosfellsbæ sem heilsueflandi samfélag.

BIGGI OG NÍNA ÁSAMT ÁGÚSTI FRAMKVÆMDASTJÓRA GM

Hjónin Biggi og Nína taka við veitingarekstrinum í dalnum

Nýir vertar í Bakkakoti

Undirritaður hefur verið samningur við nýja verta í golfskálanum í Bakkakoti.

Það eru þau Jónína Unnur Gunnarsdóttir og Birgir Örn Sigþórsson sem munu sjá um rekstur golfskálans í Bakkakoti næstu árin. Jónína og Birgir eru margreynd í veitingabransanum og hafa komið víða við. Þau eru bæði virkilega spennt fyrir þessari nýju áskorun sem og golfklúbburinn.

Það hafa verið miklar breytingar í Bakkakoti síðastliðið ár, fyrst ber að nefna framkvæmdir við breytingar á vellinum. Kláraðar verða tvær nýjar brautir núna í byrjun sumars.

Risinn er glæsilegur garðskáli sem stórbætir aðstöðuna fyrir alla kylfinga. Í gamla skálanum hefur eldhúsið verið tekið í gegn og verið er að leggja lokahönd á breytingar á afgreiðslunni þar. Einnig hafa verið keypt ný húsgögn.

Laus störf í Mosfellsbæ

Öll laus störf hjá Mosfellsbæ og stofnunum má sjá og sækja um á ráðningarvef bæjarins: www.mos.is/storf

Mosfellsbær www.mos.is 525 6700

FMOS
Framhaldsskólinn
í Mosfellsbæ

Íslensku mennta-
verðlaunin 2023

Innritun er hafin fyrir haustönn

Félags- og hugvísindabraut
Náttúruvísindabraut
Opin stúdentsbraut
-hestakjörsvið
-íþrótta- og lýðheilsukjörsvið
Íslenskubraut

www.fmos.is

Tryggja öryggi nágranna • Stækka völlinn um 6,4 hektara

Unnið að deiliskipulagi við stækkun Hlíðavallar

Mosfellsbær hefur gert samkomulag við Golfklúbb Mosfellsbæjar um að vísa ósk félagsins um stækkun golfvallarins og gerð deiliskipulags til skipulagsnefndar.

Þá var samþykkt að hefja strax vinnu við fjórðu braut með það að markmiði að tryggja öryggi í nærliggjandi byggð.

Í fyrsta áfanga sem unninn verður í ár felst hönnun vegna stækkunar og snúnings vallarins og flutningur og stytting fjórðu brautar til að afstýra hættu sem stafar að aðliggjandi byggð auk hönnunarvinnu og samstarf Golfklúbbsins við Mosfellsbæ um gerð deiliskipulags vallarins.

Þá vísaði bæjarráð skipulagsgerð Hlíðavallar og stækkunar vallarins um 6,4 hektara, í samræmi við tillögu Golfklúbbs Mosfellsbæjar, til úrvinnslu skipulagsnefndar.

Heildarframlag Mosfellsbæjar við tilfærslu brauta og stækkun vallarins er áætlað 55 m.kr. á árunum 2024-2026, sem skiptist þannig að framlag ársins 2024 er samkvæmt fjárfestingaráætlun 18,3 m.kr. og samsvarandi fjárhæðir árin 2025 og 2026.

Fyrir lok júlí 2024 munu Mosfellsbær og Golfklúbbur Mosfellsbæjar vinna að samkomulagi um síðari áfanga verksins.

Skemmdarverk í fuglaskoðunarhúsinu

Brotist var inn í fuglaskoðunarhúsið við Leiruvoginn á dögunum. Eldur hefur verið kveiktu, gluggar skildir eftir opnir og gestabók skemmd ásamtöðrum sóðaskap.

Styrktarmótið

PALLA OPEN

8. júní | Hlíðavöllur

Fjórða árið i röð verður styrktargolfmótið Palla Open haldið á Hlíðarvelli í boði Golfklúbbs Mosfellsbæjar. Í ár verður framhald af söfnum frá því í fyrra sem á að ljúka framkvæmd við að útbúa sérstakan búnings-klefa fyrir einstaklinga með miklar sérþarfir.

Eins er óskað eftir ábendingum um verkefni sem gætu bætt hag og létt líf fjölskyldna sem eiga langveik börn í Mosfellsbæ.

Til að koma ábendingum á framfæri vinsamlegast sendið póst á **pall.lindal@gmail.com**

Keppnisfyrirkomulag:
Tveggja og fjögurra manna Texas Scramble

Skráning:
Fer fram á golfboxinu

Skráning hefst:
10. maí, klukkan 10:00

Mótsgjald 7.500 kr.
Þátttökugjald fæst ekki endurgreitt

REYKJADALUR

GOLFKLÚBBUR MOSFELLSBÆJAR

Mosfellsbær í samstarf við Deloitte • Rafræn undirskrift

Samið um úttekt á upplýsingatæknimálum

Regína Ásvaldsdóttir bæjarstjóri og Guðrún Ólafsdóttir sviðsstjóri upplýsingaráðgjafar hjá Deloitte hafa undirritað samning milli Mosfellsbæjar og Deloitte um úttekt á upplýsingatækniþjónustu og kerfis- og tækniumhverfi Mosfellsbæjar. Undirritunin var að sjálfsögðu rafræn. Í úttektinni verður lögð áhersla á þjónustustig, kostnað, öryggismál, persónuvernd og innkaup.

Endurskoðun á upplýsingatæknimálum Mosfellsbæjar er talin nauðsynlegt skref í átt að nútímavæðingu þjónustunnar fyrir áframhaldandi stafræna vegferð og styður við þá áherslu Mosfellsbæjar að vera í fremstu röð í stafrænni þróun og nýtingu upplýsingatækni í þágu bæjarbúa og starfsfólks.

Ráðgjafateymi Deloitte hefur mikla reynslu í greiningum tæknilegra innviða, upplýsingatækni ráðgjöf, bestun kostnaðar, netöryggis- og persónuverndarmálum. Útkoman verður forgangsraðaður vegvísir að innleiðingu breytinga á verklagi og skipulagi upplýsingatæknimála.

Verkefnið er þegar hafið og mun Deloitte vinna það í góðu samstarfi við stofnanir og stjórnendur Mosfellsbæjar. Stefnt er að því að kynna afurðir úttektarinnar í júní.

Listasalur Mosfellsbæjar

Eiginleikar í Listasalnum

Listasalur Mosfellsbæjar opnaði sýninguna Eiginleikar (e. Attributes) eftir Hönnu Dís Whitehead þann 20. apríl. Á sýningunni er leikið með ólíka eiginleika efniviða, forma og hluta.

Litagleði og kómískt yfirbragð tekur á móti gestum á þessari stórskemmtilegu sýningu þar sem hverdagslegir munir dansa á línu listar og hönnunar. Sýningin er hluti af Hönnunar-mars og stendur til 17. maí.

Næsta blað kemur út:

6. JÚNÍ

Efni og auglýsingar skulu berast fyrir kl. 12, mánudaginn 3. júní.

RABBAÐ UM ERFÐAMÁL

í Bókasafni Mosfellsbæjar
16. maí kl. 16:30

Fræðsluerindi um erfðarétt og erfðamál með Elísabetu Pétursdóttur, lögmanni hjá Lögfræðiþjónustu Hafnarfjarðar.

Elísabet mun fara yfir ýmis hagnýt atriði er varða erfðarétt, s.s. helstu erfðareglur, hvernig standa ber að erfðaskrá, hvaða atriði algengt er að erfðaskrá fjalli um og hvaða heimildir einstaklingur hefur sem situr í óskiptu búi. Einnig atriði er lúta að fyrirframgreiddum arfi, erfðafjárskatti og fleira. Tími gefst til almennra fyrirspurna og umræðu um efnið.

Aðgangur ókeypis og öll velkomin!

ROKKAÐ Í SKÓLANUM

Bæjarlistamenn Mosfellsbæjar • Tónleikar víða um land

Gildran lék fyrir nemendur í Varmárskóla

Bæjarlistamenn Mosfellsbæjar, hljómsveitin Gildran, lék fyrir nemendur í hátíðarsal Varmárskóla föstudaginn 3. maí.

Félagarnir tóku þá nokkur af sínum þekktustu lögum og virtust krakkarnir hafa gaman af rokkinu hjá Mosfellingunum.

Hljómsveitin kom saman síðasta haust eftir 10 ára hlé og hélt tónleikaröð sem sló rækilega í gegn. Nú í maímánuði heldur Gildran ferna tónleika á Norður- og Austurlandi. Þá verða þeir félagar á Bræðslunni í sumar og eiga eflaust eftir að halda áfram að túra um landið á næstunni. Þeir vinna nú í nýju efni sem brátt lítur dagsins ljós.

DR. BÆK

í Bókasafni Mosfellsbæjar

25. maí kl. 12-15

Við hvetjum allt hjólreiðafólk til að koma
með hjólhestana sína í fría ástandsskoðun
hjá doktornum í upphafi sumars.

Hann með kemur farandskoðunarstöðina
sína, pumpu, olíur og nokkra skiptilykla.
Doktorinn skoðar hjólin og
vottar heilsu þeirra.

„Ef ég væri grágæs“

í Bókasafni Mosfellsbæjar

Miðvikudaginn 22. maí kl. 17

Síðasta sögustund vetrarins verður með heldur óhefðbundnu sniði en í stað upplesturs fáum við leikhópinn Mikil ósköp í heimsókn með skemmtilega ferðasýningu.

Sýningin heitir „Ef ég væri grágæs“ og fjallar um veruna Grjótgerði sem þráir það að vera ekki bara grá, heldur líka glöð og hýr á brá, líkt og grágæsin.

Sýningin er 25 mínútur að lengd, uppfull af tónlist, leik og dansi. Leikarar sýningarinnar eru Ellen Margrét Bæhrenz og Arnmundur Ernst Backman.

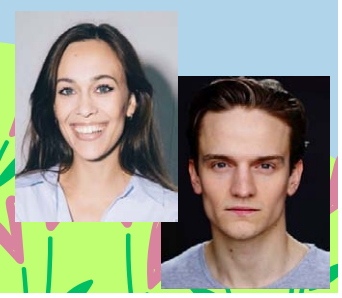

TÁLGUNARSMIÐJA

FYRIR BÖRN

Í BÓKASAFNI MOSFELLSBÆJAR

1. JÚNÍ KL. 13-14 & 14-15

Langar þig til þess að prófa að tálga? Eða langar þig að tálga meira? Nú er tækifærið því laugardaginn 1. júní verður tálgunarsmiðja fyrir börn í Bókasafni Mosfellsbæjar.

Smiðjan er ætluð 6-12 ára börnum en 9 ára og yngri komi í fylgd með fullorðnum. Smiðjustjóri er Bjarni Þór Kristjánsson, handverksmaður og kennari. Allur efniviður, tæki og tól verða til taks á staðnum.

Tvær samskonar smiðjur eru í boði, sú fyrri kl. 13 og sú seinni kl. 14. Hámarksfjöldi í hvora smiðju eru 7 börn og er skráning nauðsynleg. Skráning fer fram í gegnum sumarfrístundarvef Völu - sumar.vala.is

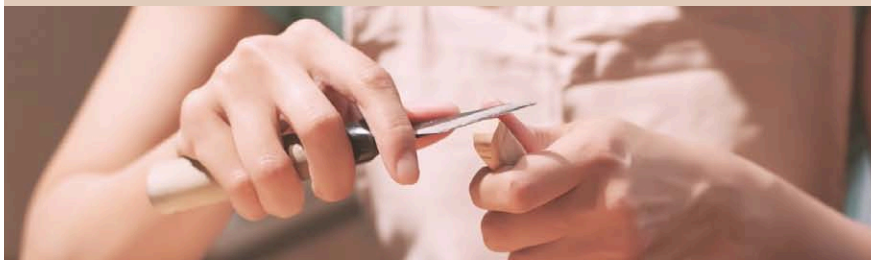

MYNDASÖGUSMIÐJA

FYRIR 10-12 ÁRA
Í BÓKASAFNI MOSFELLSBÆJAR
11.-13. JÚNÍ KL. 9:30-12:00

Hefur þú gaman af allskonar týpum? Flest okkar hafa sett upp grettu, fýlu eða gleðibros fyrir myndavélina, en hvernig teiknum við þessi ólíku svipbrigði? Í myndasögusmiðjunni skapa þátttakakendur sínar eigin myndasögupersónur frá grunni og læra að breyta hversdaglegum hlutum í stórskemmtilegar persónur.

Smiðjustjóri er Vilborg Bjarkadóttir, myndlistarkennari.

Smiðjan er ókeypis og er allt efni innfalið. Skráning er nauðsynleg og fer fram í gegnum sumarfrístundarvef Völu - sumar.vala.is.

Listamannaspjall

Eiginleikar Attributes

10. maí kl.16

Hanna Dís Whitehead

Ungbarnanudd

í Bókasafni Mosfellsbæjar
24. maí kl. 10:30

Eyrún Björk Svansdóttir hjúkrunarfræðingur fræðir foreldra um ungbarnanudd.

Rannsóknir sýna fram á marga kosti ungbarnanudds, það viðheldur m.a. heilsu, bætir svefn og eykur öryggistilfinningu, vellíðan og tengslamyndun.

Foreldrar og yngstu börnin velkomin.

Hulda Jónasdóttir *viðburðastjóri hefur sett upp tónleika víða um land og er hvergi nærri hætt*

Tónlist gefur manni svo mikið

Hulda Jónasdóttir hlaut tónlistarlegt uppeldi frá blautu barnsbeini og hefur tónlistin fylgt henni æ síðan. Á heimili hennar var mikið hlustað á blús, djass og klassíska tónlist og gömlu góðu íslensku lögin voru einnig í hávegum höfð.

Árið 2016 skellti Hulda sér í nám í viðburðastjórnun og stofnaði sitt eigið fyrirtæki í kjölfarið, Gná tónleikar. Nú skipuleggur hún og viðburðastýrir tónleikum og ýmsum öðrum viðburðum af öllum stærðum og gerðum.

Hulda er fædd á Sauðárkróki 1. janúar 1963. Foreldrar hennar eru Erla Gígja Þorvaldsdóttir matráður og tónlistarkona og Jónas Þór Pálsson málarameistari, leiktjaldasmiður, trommari og listmálari en hann lést árið 2016. Þau hjónin settu mikinn svip á menningarlíf Skagfirðinga hér á árum áður.

Hulda á tvö systkini, Björn f. 1953 skipstjóra og Þórdísi f. 1957 húsmóður.

Naut þess að hlusta

„Ég er alin upp á Sauðárkróki, þeim fallega bæ og þar var ákaflega ljúft og gott að alast upp. Ég eignaðist marga góða vini sem enn í dag eru meðal minna bestu vina. Við lékum okkur mikið úti í náttúrunni og brölluðum margt skemmtilegt.

Ég var mjög ung þegar ég byrjaði að hlusta á tónlist, pabbi hlustaði á djass og blús en mamma meira á karlakórana og gamla íslenska tónlist. Saman hlustuðu þau svo á klassíska tónlist þannig að tónlistarvalið hjá þeim var mjög fjölbreytt.

Ég átti gamlan plötuspilara og naut þess að hlusta, var sjö ára þegar ég eignaðist mína fyrstu vínylplötu, plötu með Bessa Bjarnasyni leikara þar sem hann söng vísur Stefáns Jónssonar. Ég var líka aðdáandi Svanhildar Jakobsdóttur og eignaðist margar plötur með henni.“

Ómissandi partur af aðventunni

„Jólastemmingin á Króknum þegar ég var að alast upp var einstök. Aðalgatan var hlaðin skemmtilegum verslunum og það var gaman að ganga á milli þeirra og kaupa jólagjafir.

Ég var svo heppin að afi minn, Þorvaldur Þorvaldsson, rak verslunina Vísi á þessum árum og þar fékk skólastelpan vinnu fyrir jólin. Afi setti alltaf jólasvein út í glugga og var hann ómissandi partur af aðventunni hjá Króksurum.

Ég man sérstaklega stemminguna á Þorláksmessukvöldi þegar opið var til miðnættis, þá komu margir við í búðinni hjá afa. Sumir til að kaupa í jólamatinn, aðrir til að kaupa jólagjafir og sumir til að fá sér hressingu, eina Spur Cola og Smakk súkkulaði áður en haldið var áfram. Eftir lokun var svo farið til Huldu ömmu sem beið með nýsteiktar kleinur og ískalda mjólk.

Fjölskyldan: Hreindís Ylva, Hulda, Hulda með Areyju og Garðar með Sóleyju, Yngvi Rafn og Sigrún Anna.

Eftir Ruth Örnólfsdóttur
MOSFELLINGURINN
ruth@mosfellingur.is

Ég kem alltaf til með að bera hlýjar og góðar tilfinningar til Sauðárkróks“, segir Hulda og brosir.

Hóf störf í Noregi

„Hulda gekk í barna- og gagnfræðaskólann á Sauðárkróki og átti þar góð ár. Á sumrin þegar hún hafði aldur til þá starfaði hún í sjoppu, fiski og í versluninni hjá afa og svo hjálpaði hún föður sínum með bókhald en hann rak málningarfyrirtæki og var oft og tíðum með marga menn í vinnu.

Eftir útskrift úr gaggó 1980 fór ég til Noregs og hóf störf á SAS hóteli. Mig langaði til að prófa að vinna einhvers staðar annars staðar en á Íslandi og læra nýtt tungumál í leiðinni.

Þegar ég kom heim aftur þá fór ég í Fjölbrautarskólann á Sauðárkróki og útskrifaðist sem stúdent 1984. Ég flutti svo til Reykjavíkur og leigði um tíma með vinkonu minni. Ég hóf nám í snyrtifræði við Fjölbrautaskólann í Breiðholti og útskrifast þaðan árið 1988, í framhaldi starfaði ég svo við förðun í Íslensku óperunni.“

Gaman að skoða nýja staði

Hulda kynntist eiginmanni sínum, Garðari Hreinssyni smiði, á balli með Geirmundi árið 1983. Þau keyptu sér íbúð í Mosfellsbæ en fluttu fljótlega í Mosfellsdalinn þar sem þau byggðu sér hús og þar búa þau enn. Börn þeirra eru Hreindís Ylva f. 1989 skrifstofustjóri, leikari og söngkona og Yngvi Rafn f. 1991 smiður og tónlistarmaður. Barnabörnin eru tvö Arey Hólm og Sóley Herdís.

„Hesta og hundahald hefur alltaf fylgt okkur fjölskyldunni. Okkur finnst einnig mjög gaman að ferðast og skoða nýja staði, við Garðar höfum verið dugleg að fara með börnin alveg frá því þau voru lítil. Eftir að þau fluttu að heiman þá hittumst við alltaf reglulega og borðum saman. Okkur finnst líka mjög gaman að skreppa saman í sumarbústaðaferðir og svo eru leikhús og tónleikaferðir í miklu uppáhaldi fyrir jafnt stóra sem smá fjölskyldumeðlimi.“

Ákvað að stíga skrefinu lengra

Hulda hefur unnið ýmis konar störf í gegnum tíðina, í fiski, verslunarstörf, bókhaldi, bankastörf og er í dag þjónustufulltrúi í Lágafellsskóla. En hvernig skyldi hafa staðið á því að hún fór út í það að halda tónleika? „Þetta byrjaði í rauninni allt með styrktartónleikum, frænka mín og maðurinn hennar voru búin að vera mikið veik og höfðu lítið getað unnið. Mér datt því í hug að hóa saman listafólki og halda tónleika fyrir þau.

> ***Þetta gekk allt svo ljómandi vel og var svo skemmtilegt að ég ákvað að stíga skrefinu lengra***

Í kjölfarið fylgdu nokkrir styrktartónleikar, þar á meðal fyrir tvo Mosfellinga. Þetta gekk allt svo ljómandi vel og var svo skemmtilegt að ég ákvað að stíga skrefinu lengra. Ég ákvað að skella mér í nám í viðburðastjórnun og stofna fyrirtæki í kringum þetta allt saman, Gná tónlist. Þessi verkefni mín eiga hug minn allan og ég er að skipuleggja og viðburðastýra tónleikum og viðburðum af öllum stærðum og gerðum. Ég hafði reyndar alla mína skólagöngu alltaf verið í árshátíðar-, skemmti- og tónlistarnefndum svo þetta er greinilega eitthvað sem ég hef alltaf haft mikinn áhuga á.“

Þetta vatt svo upp á sig

„Ég hef verið að heiðra gömlu góðu söngvarana okkar, Erlu Þorsteinsdóttur, Helenu Eyjólfsdóttur, Hauk Morthens, Mjöll Hólm og Svanhildi Jakobsdóttur og hafa tónleikarnir farið fram í Hofi á Akureyri og í Salnum í Kópavogi.

Fyrstu alvöru tónleikarnir sem ég skipulagði voru tónleikarnir, Út við himinbláu sundin, þetta áttu bara að vera einir tónleikar en þeir gengu svo vel að þeir urðu fimm talsins. Þetta vatt svo upp á sig og í kjölfarið fylgdu alls kyns tónleikar og viðburðir m.a. sjómannatónleikar og fleiri heiðurstónleikar.“

Hvað er hægt að biðja um meira

„Síðustu tónleikar sem ég hélt voru til heiðurs sjálfum Gunnari Þórðarsyni, Himinn og jörð. Gunnar og fjölskylda hans heiðruðu okkur með nærveru sinni og voru afar sátt, hvað er hægt að biðja um meira?“ segir Hulda og brosir. „Við náum vonandi að endurtaka þessa tónleika því færri komust að en vildu. Fólki finnst gaman að heyra þessa gömlu góðu íslensku lög.

Ég hef líka verið að aðstoða aðra við að skipuleggja alls kyns viðburði og nú síðast Rotarý á Íslandi með klassíska tónleika svo eitthvað sé nefnt. Á teikniborðinu eru svo fleiri tónleikar. Þetta er mjög skemmtilegt og gefandi starf sem ég elska,“ segir Hulda að lokum er við kveðjumst.

HIN HLIÐIN

Hvað ertu að hámhorfa á? Ég er algjör sökker fyrir skandinavískum glæpaseríum og þessa dagana er ég að horfa á Gæsamömmuna.

Hvaða tungumál talar þú? Íslensku, ensku og norsku.

Hvað er það fyrsta sem þú gerir þegar þú vaknar? Fæ mér kaffibolla og sest í sólstofuna mína, horfi út um gluggann og hugsa hvað ég sé heppin að búa í Mosfellsdalnum.

Hvaða lag kemur þér alltaf í gírinn? Það getur verið ansi misjafn, fer eftir stað og stund en ég hlusta mikið á tónlist, Eva Cassidy er í sérstöku uppáhaldi.

Besta gjöf sem þú hefur fengið? Ég er skírð í höfuðið á ömmu minni og við vorum mjög nánar. Þegar hún lést þá færði afi mér skartgripasafnið hennar, mér þykir mjög vænt um þá gjöf. Eins myndirnar hans pabba en hann var listmálari.

Syngur þú í sturtu? Já það kemur alveg fyrir, svo góður hljómur.

Leiðinlegasti dagur vikunnar? Reyni nú yfirleitt að hafa þá bara alla skemmtilega.

Hvað er það versta sem þú hafur bragðað? Súr hvalur og hákarl.

AÐ LOKNUM TÓNLEIKUM

HULDA 9 ÁRA

HJÓNIN Á ÍTALÍU

Myndir: Ruth Örnólfsdóttir og úr einkasafni.

GOLF OG LEIKJANÁMSKEIÐ

í GOLFKLÚBBI MOSFELLSBÆJAR

SKRÁNING OG
NÁNARI UPPLÝSINGAR
Á **GOLFMOS.IS**

JÚNÍ

10. - 14. (5 dagar)
18. - 21. (4 dagar)

JÚLÍ

8. - 12. (5 dagar)
15. - 19. (5 dagar)
22. - 26. (5 dagar)

ÁGÚST

6. - 9. (4 dagar)
12. - 16. (5 dagar)

GOLFKLÚBBUR MOSFELLSBÆJAR

ÁSGEIR OG BIRNA

Ásgeir nýr formaður

Á aukafundi aðalstjórnar Aftureldingar þann 2. maí var Ásgeir Jónsson kjörinn nýr formaður félagsins. Þá voru þau Níels Reynisson og Hildur Bæringsdóttir einnig kjörin í stjórn.

Ásgeir leysir Birnu Kristínu Jónsdóttur af hólmi sem hefur gengt formennsku síðustu sex ár og Níels og Hildur koma inn í stað Sigurðar Rúnars Magnússonar og Reynis Inga Árnasonar.

Fyrir sitja einnig í aðalstjórn þau Hrafn Ingvarsson varaformaður, Geirarður Long, Inga Hallsteinsdóttir og Hildur Pála Gunnarsdóttir.

FYRSTA SIGRI SUMARSINS FAGNAÐ

HAFSTEINN PÁLSSON FYRSTI FORMAÐUR KNATTSPYRNUDEILDARINNAR HEIÐRAÐUR

Boltinn byrjaður að rúlla • Heimaleikir í Mjólkurbikarnum 17. og 19. maí

Stórleikir í bikarnum

Fótboltasumarið er komið á fleygiferð og meistaraflokkar Aftureldingar eiga spennandi heimaleiki í 16-liða úrslitum Mjólkurbikarsins. Meistaraflokkur kvenna mætir bikarmeisturum Víkings sunnudaginn 19. maí kl. 14:00 en þjálfari Víkings er John Andrews fyrrum þjálfari og leikmaður hjá Aftureldingu.

Meistaraflokkur karla fær stórlið Vals í heimsókn föstudaginn 17. maí kl. 19:30. Í liði Vals má meðal annars finna Gylfa Þór Sigurðsson, Birki Má Sævarsson og Aron Jóhannsson sem hafa allir spilað á HM í fótbolta. Birkir Már er einmitt bróðir Arons Elí Sævarssonar fyrirliða Aftureldingar og því munu bræður berjast á Malbikstöðinni að Varmá í þeim leik.

Þá eiga strákarnir næsta heimaleik í deild gegn Grindavík föstudaginn 24. maí kl. 19:15. Mosfellingar eru hvattir til að mæta á völlinn í sumar.

Stelpurnar Lengjubikarmeistarar B-deilda

Mikil gleði er í kringum stelpurnar en þær byrjuðu tímabilið á því að sækja þrjú stig á móti ÍBV.

Breytingar urðu á þjálfarateymi fyrir tímabilið en við liðinu tóku Perry Maclachlan og Toni Deion Pressley, með þeim er Ingvar Þór Kale markmannsþjálfari.

Stelpurnar tryggðu sér í fyrsta skipti í sögu félagsins sigur í Lengjudeildarkeppni kvenna B-deild. Undirbúningstímabilið gefur fyrirheit um skemmtilegt og gott sumar. Næsti heimaleikur í Lengjudeildinni er gegn Grindavík 23. maí kl. 19:15.

Skarphéðinn Hjaltason landaði sínum fyrstu stóru titlum í júdó

Tvöfaldur Íslandsmeistari

Íslandsmóti karla og kvenna í júdó fór fram laugardaginn 27. apríl í Laugardalshöllinni. Skarphéðinn Hjaltason úr JR sigraði bæði -90 kg flokkinn og Opinn flokk en þar mætti hann Aðalsteini í úrslitum og vann með glæsilegu kasti.

Þetta voru fyrstu Íslandmeistaratitlar Skarphéðins í flokki fullorðinna. Fram undan er Norðulandamót í lok maí þar sem hann keppir bæði í U-21 og fullorðinsflokki.

SKARPHÉÐINN FYRIR MIÐJU

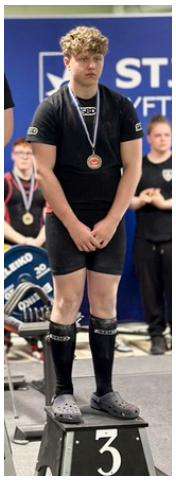

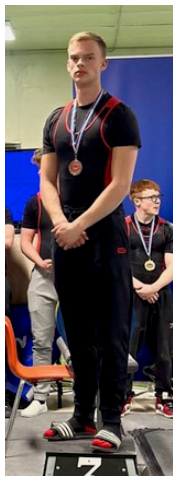

Brons hjá Kraft Mos

Kraftlyftingafélag Mosfellsbæjar, Kraft Mos, nældi sér í tvö brons á Íslandsmeistaramóti unglinga um helgina.

Alexander Fannar Hallsson í 83 kg flokkki og Helgi Kristberg Ólafsson Born í 93 kg flokki en hann er nú kominn í landsliðshóp.

Gríðarlegur áhugi er um þessar mundir á kraftlyftingum, þá sérstaklega á meðal eldri borgara.

Má greina þennan mikla áhuga eftir að Rúv fór að fjalla um kraftlyftingar sem heilsurækt.

LOGI GEIRSSON

Mosfellingurinn Logi Geirsson

Óstöðvandi í glímunni

Stærsta uppgjafarglímumót Íslands, Mjölnir Open, var haldið hjá Mjölni í apríl. Alls voru rúmlega níutíu keppendur skráðir til leiks frá átta félögum víðs vegar um landið. Keppt var í 10 þyngdarflokkum, 6 hjá körlum og 4 hjá konum.

Í opnum flokki karla sigraði Mosfellingurinn Logi Geirsson en hann vann allt sem hægt var að vinna á mótinu en auk þess að sigra opna flokkinn, sigraði hann einn sinn þyngdarflokk (-99kg) og hlaut auk þess verðlaun fyrir uppgjafartak mótsins.

Nýtti sumarið vel á styrk frá Mosó

Nýlega fór Logi til Finnlands og tók þátt, með öðrum Mjölnisstrákum, í ADCC North European Open.

Logi gerði sér lítið fyrir og vann gull í -88 kg flokki.

Fram undan er svo Íslandsmót í uppgjafarglímu sem fram fer 25. maí.

Það er gaman að segja frá því hann er einn af þeim ungmennum sem hlaut styrk frá Mosfellsbæ síðastliðið sumar til þess að stunda sína íþrótt (brazilian jiu jitzu) af krafti. Hann nýtti sumarið og æfði vel. Hann er fæddur 2005 og hefur æft í Mjölni síðan 2017 ásamt því að æfa taekwondo, handbolta og körfubolta hjá Aftureldingu á grunnskólaaldri.

AFTURELDINGAR
VÖRURNAR
FÁST HJÁ OKKUR
JAKO
SPORT ÍSLANDI
JAKOSPORT (NAMO EHF) - KRÓKHÁLS 5F - 110 ÁRBÆR
Sími: 566 7310 - jakosport@jakosport.is - jakosport.is

Sumarnámskeið Aftureldingar

Fulltrúar Tindahlaupsins skrifa undir. Hrannar frá Kyndli, Regína bæjarstjóri, Heiðar frá Nettó og Gunna Stína frá blakdeildinni.

Nettó áfram aðalstyrktaraðili • Þriggja ára samningur

Tindahlaupið verður 15 ára Í túninu heima

Tindahlaup Mosfellsbæjar verður haldið laugardaginn 31. ágúst, í tenglsum við bæjarhátíðina Í túninu heima. Um er að ræða 15 ára afmæli hlaupsins og verður því mikið um húllumhæ í samstarfi við aðalstyrktaraðila hlaupsins, Nettó.

Bæjarstjóri Mosfellsbæjar, fulltrúi blakdeildar Aftureldingar, fulltrúi björgunarsveitarinnar Kyndils og fulltrúi Nettó undirrituðu þann 11. apríl samning til þriggja ára um að Nettó verði aðalstyrktaraðili hlaupsins til ársins 2026.

Tindahlaup Mosfellsbæjar er krefjandi og skemmtilegt utanvegahlaup sem haldið er í Mosfellsbæ síðustu helgina í ágúst ár hvert í tengslum við hátíðina Í túninu heima. Boðið er upp á fjórar vegalengdir; 1, 3, 5 og 7 tinda, og því eiga byrjendur sem og lengra komnir að finna leið við hæfi. Nettó hefur verið aðalstyrktaraðili Tindahlaupsins frá árinu 2022.

Stefnir í stærsta hlaupið hingað til

Að sögn Regínu Ásvaldsdóttur bæjarstjóra hefur Tindahlaupið vaxið gífurlega á síðustu árum og farið úr 60 í um 450 þátttakendur sem gerir hlaupið eitt af stærstu hlaupum ársins hérlendis. „Við fögnum samstarfinu við Nettó og einnig farsælli samvinnu við skipuleggjendur, blakdeild Aftureldingar og björgunarsveitina Kyndil. Ég veit að hlaupið í ár verður sérstaklega skemmtilegt nú á 15 ára afmælinu. Miðað við vöxt síðustu ára eigum við von á yfir 500 þátttakendum í ár og auðvitað nokkrum nýjum Tindahöfðingjum sem eru þau sem fara allar fjórar vegalengdir hlaupsins."

Áhersla á heilsu og heilbrigði

Heiðar Róbert Birnuson, rekstrarstjóri Nettó, segir að það sé fyrirtækinu mikil ánægja að halda áfram að styrkja Tindahlaupið, sem hefur náð að festa sig í sessi í dagatali utanvegahlaupara sem skemmtileg en krefjandi áskorun.

„Það skiptir líka máli að hlaupið býður upp á fjórar mismunandi leiðir og vegalengdir, sem gerir það aðgengilegra fyrir fleiri. Við hjá Nettó leggjum mikla áherslu á heilbrigði og heilsu í okkar starfi og Tindahlaupið því fullkominn samstarfsaðili fyrir okkur."

Sterkustu skákmenn landsins öttu kappi í Kletti

Íslandsmótið í skák haldið í Mosfellsbæ

Íslandsmótið í skák fór fram í íþróttamiðstöðinni Kletti í Mosfellsbæ dagana 16.- 27. apríl. Lokaumferðin fór fram laugardaginn 27. apríl og tóku helstu stórmeistarar landsins þátt.

Lokahófið fór fram á Blik þar sem að Gunnar Björnsson, forseti Skáksambandsins og Halla Karen Kristjánsdóttir formaður bæjarráðs Mosfellsbæjar afhentu viðurkenningar.

Helgi Áss Grétarsson varð Íslandsmeistari og fór taplaus í gegnum mótið.

Í öðru sæti var Vignir Vatnar Stefánsson og saman í þriðja og fjórða sæti voru Guðmundur Kjartansson og Hilmir Freyr Heimisson.

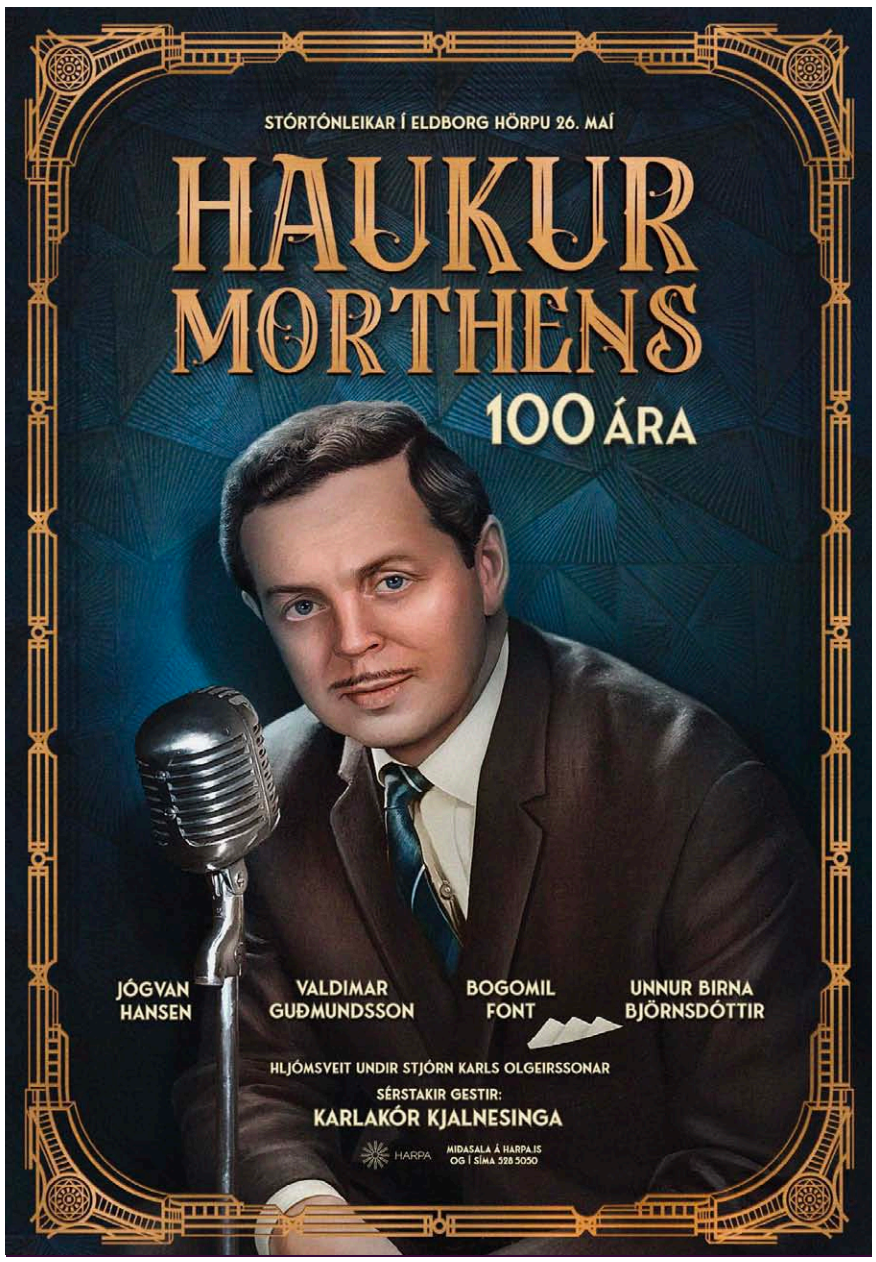

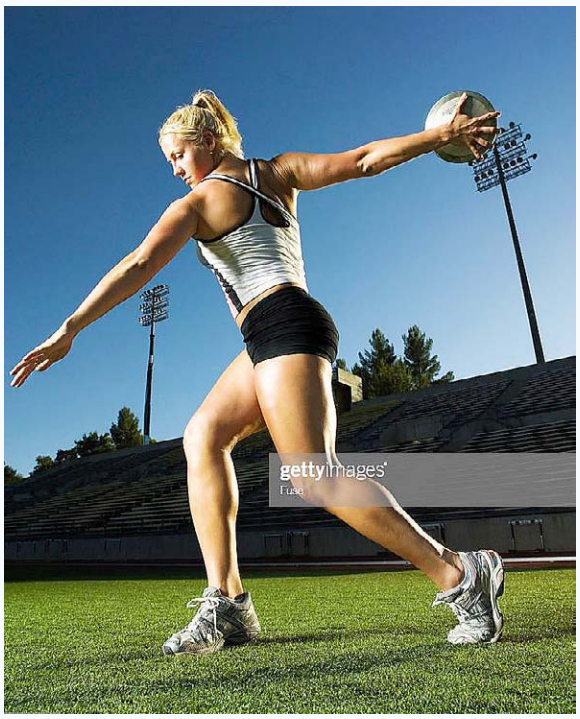

Kiwanisklúbburinn Mosfell kynnir:

Íþróttir fyrir alla íþróttamenn framtíðarinnar

Parkour, ólympískar lyftingar, kringlukast og aðrar kastgreinar. Hnefaleikar, júdó, kraftlyftingar og styrktarþjálfun. Íþróttir og hreyfing fatlaðra. Næringarfræði.

Yfirþjálfari: Bjarni Páll Pálsson M.Ed.
Arna Ösp Gunnarsdóttir næringarfræðingur.
Gestakennarar í öllum greinum sem auglýstar eru.

Námskeiðið byrjar 10. júní og er til 27. júní

kl. 9 til 14 í Íþróttamiðstöðinni að Varmá

Verð 24.000 kr. Námskeiðið er niðurgreitt af Kiwanisklúbbnum Mosfelli.
Skráning: hjaltiar@simnet.is - Nánari upplýsingar 897 8626.

SKÓLASVEIT LÁGAFELLSSKÓLA

Kepptu á Íslandsmóti í skák

Sunnudaginn 14. apríl fór fram Íslandsmót skólasveita í skák í Rimaskóla. Lágafellsskóli sendi lið í keppnina fyrir 8.-10. bekk. Tefldar voru sjö umferðir eftir svissneska kerfinu og höfðu leikmenn 10+2 mín umhugsunartíma. Fjórir skipa hvert lið og eftirfarandi nemendur skipuðu lið Lágafellsskóla:

Vignir Óli Gunnlaugsson, Jóel Tobiasson Helmer, Arnar Bjartur Valdimarsson og Hrafn Elí Arndal Maríuson úr 8. bekk.

Alls kepptu 22 sveitir á mótinu og Skáksveit Lágafellsskóla endaði í 6. sæti. Flottur árangur hjá strákunum og er skólinn virkilega stoltur af þeim og árangri þeirra.

HEIMFERÐ Í HERJÓLFI

Nemendur í skólaferðalag til Vestmannaeyja

Þann 23. apríl fór 4. árgangur í Varmárskóla í langþráð skólaferðalag til Vestmannaeyja.

„Aðdragandi ferðalagsins var langur en skemmtilegur en við höfum verið að læra um eldgos í vetur. Við vildum fræðast meira og úr varð að ákveðið var að fara til Vestmannaeyja og læra um eldgosið í Heimaey og hvaða áhrif það hafði á samfélagið þar.

Farið var í að safna fyrir ferðinni, haldin var myndlistarsýning með vöfflusölu og söfnuðum við líka dósum. Þetta tókst hratt og vel og ferðin sett á dagsskrá. Farið var með rútu til Landeyja og Herjólfi þaðan til Eyja. Veðrið lék við okkur allan tímann.

Í Eyjum heimsóttum við Eldheimasafnið þar sem hægt var að skoða hús sem hafði verið grafið upp úr hrauninu. Þaðan var farið í Herjólfsdal þar sem við gátum leikið okkur og svo skoðuðum við Herjólfsskála. Þar lærðum við um landnámsmanninn Herjólf og hans fólk. Við fengum tækifæri til að heimsækja mjaldrana í Sealife. Þeir léku á als oddi og sýndu listir sínar. Við keyrðum um eyjuna og sáum öll helstu kennileiti eyjanna.

Stakkó og Vigtartorg voru skemmtilegir staðir fyrir samveru og nutum við þess að leika okkur saman. Heimleiðin gekk líka eins og í sögu enda sjórinn sléttur og útsýnið stórbrotið. Allir fóru sáttir og sælir að sofa um kvöldið enda mikil ævintýraferð að baki.

Bestu kveðjur frá umsjónarkennurum 4. bekkjar í Varmárskóla.

Íslandsmótið í bridge í Fmos

Íslandsmótið í sveitakeppni í bridge fór fram í Framhaldsskólanum í Mosfellsbæ dagana 25.-28. apríl. Sveit InfoCapital gerði sér lítið fyrir og tryggði sér Íslandsmeistaratitilinn. Sveit Tick Cad ehf hafnaði í 2. sæti og sveit Kjörís í 3. sæti.

SKÓLA HORNIÐ

Sumarið er tíminn - til þess að lesa

Það ætti ekki að hafa farið fram hjá neinum að sólin hefur hækkað á lofti og hljóðin úti breyst, við heyrum í börnum leika sem er hinn sanni vorboði og um leið er erfiðara að halda þeim að heimanámi. Eftir langan vetur þráum við frí.

Einn þáttur ætti alls ekki að fara í frí en það er lestur. Lestur er undirstaða náms og með lestri er verið að auka orðaforða og lesskilning. Við lestur bóka dýpkar orðaforði sem er undirstaða góðs lesskilnings.

Nú gengur sumarið í garð og losnar um rútínuna sem einkennir vetrarstarfið. Mikilvægt er að muna eftir lestrinum því annars er hætt við að árangur vetrarins glatist. Á sumrin bjóðast tækifæri til þess að brjóta upp lestrarstundirnar. Stöldrum við og sýnum lestrarefni barnanna áhuga til dæmis að ræða við þau um það sem er verið að lesa.

Börn á öllum aldri vilja að lesið sé fyrir þau og með þeim. Eflum skilning þeirra á því sem þau eru að lesa til dæmis með samtali um bækur eða lesa það sem fyrir augu ber eins og auglýsingar, mataruppskriftir, matseðil eða draga fram uppáhaldsbókina og lesa hana aftur. Við sýnum þannig að lestur er alls staðar.

Megin markmiðið er að taka ekki frí og gera lestrarstundir að jákvæðri samverustund sem allir njóta og sýnum gott fordæmi með því að lesa sjálf. Að setjast niður með bók í hönd er töfrastund sem gefur okkur tækifæri til þess að fræðast og gleðjast.

Lestur er kjarninn í öllu námi og nýtum tímann fram undan til þess að njóta þess að lesa, lærum að nota tækifærin sem bjóðast. Með lestri erum við að gefa börnunum okkar bestu gjöf sem við getum gefið þeim.

Kæru íbúar Mosfellsbæjar
Gleðilegt lestrarsumar

Kristín Edda Guðmundsdóttir, ráðgjafi í skólaþjónustu Mosfellsbæjar

FRÆÐSLUSKRIFSTOFA MOSFELLSBÆJAR

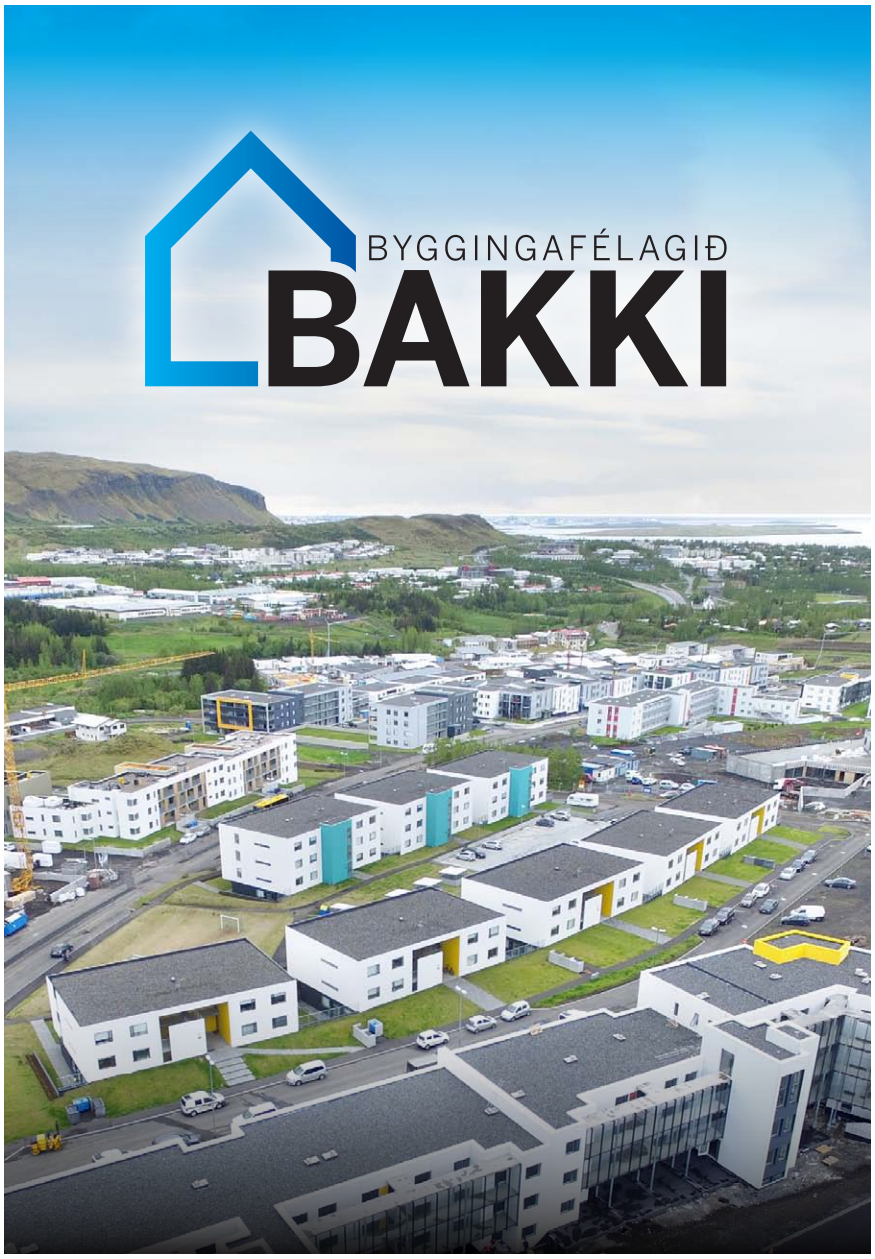

Borgarholtsskóli

Opið fyrir umsóknir nemenda úr 10. bekk

umsóknarfrestur til 8. júní

Bóknám til stúdentsprófs

- -Félags- og hugvísindabraut
- -Náttúrufræðabraut
- -Heilsu- og lífsstílsbraut
- -Viðskipta- og frumkvöðlabraut

Íþróttaakademía

Biliðngreinar

- -Bifvélavirkjun
- -Bifreiðasmíði
- -Bílamálun

Málmiðngreinar

- -Blikksmíði
- -Rennismíði
- -Stálsmíði
- -Vélvirkjun
- -Pípulagnir

Listnám

- -Grafísk hönnun
- -Kvikmyndagerð
- -Leiklist

Allar upplýsingar á **borgo.is**

MATJURTAGARÐAR

Opnað hefur verið fyrir umsóknir um matjurtagarða í Mosfellsbæ

Matjurtagarðar bæjarins verða staðsettir austan við Varmárskóla þar sem gömlu skólagarðarnir hafa verið. Aðkoma að görðunum verður að norðanverðu frá tjaldsvæðinu við eldri deild Varmárskóla.
Aðgengi að vatni og kaffiskúr verður við garðana.

Staðsetningu garða og fyrirkomulag má sjá á meðfylgjandi korti.

Leiguverð fyrir matjurtagarða er óbreytt, eða 2.500 kr. fyrir 50 fm garð.

Tekið er við umsóknum á netfangið matjurtagardar@mos.is

Garðar verða tilbúnir til notkunar föstudaginn 17. maí nk.

Einnig eiga íbúar í Mosfellsbæ möguleika á að fá leigða matjurtagarða á vegum Reykjavíkurborgar í Skammadal. Umhverfis- og skipulagssvið Reykjavíkurborgar sér um útleiguna og geta áhugasamir sett sig í samband við Þóru Jónasdóttur, umsjónarmann matjurtagarða í Reykjavík, í síma 411 1111, eða í netfangið matjurtagardar@reykjavik.is, og látið skrá sig á lista með ósk um garð. Taka þarf fram að viðkomandi sé íbúi í Mosfellsbæ.

Umhverfissvið Mosfellsbæjar

MOSFELLSBÆR

ÞJÓNUSTA VIÐ MOSFELLINGA

SteinTeppi.is

Gólfefna lausnir fyrir heimili og fyrirtæki

Leirvogstunga 27, 270 Mosfellsbæ, sími: 864 6600

AFLTAK EHF.

S: 660 0770 - www.afltak.is

FÓTAAÐGERÐASTOFA MOSFELLSBÆJAR

Þverholti 3 - Sími: 566-6612

B. Markan ehf.
Pípulagnir
660 6690
www.bmarkan.is

BÍLAVIÐGERÐIR BÍLHÚSIÐ
www.bilhusid.is

Véla- og hjólastillingar.
Tímareimaskipti, bremsuviðgerðir,
smurþjónusta og allar almennar viðgerðir.

Smiðjuvegi 60 (rauð gata) Kópavogi - Sími 557 2540

FHS
Hjálmar Guðmundsson
Löggildur húsasmíðameistari
s:6959922
fhsverk@gmail.com

Ársreikningur Mosfellsbæjar 2023

Ársreikningur Mosfellsbæjar fyrir árið 2023 liggur nú fyrir og sitt sýnist hverjum um niðurstöðuna.

Niðurstaða rekstrarreiknings A-hluta Mosfellsbæjar er jákvæð sem nemur tæpum 230 milljónum, rekstrarniðurstaða A- og B-hluta var árið 2023 tæpar 341 milljónir, sem er þó lakari útkoma en áætlað var og er það þrátt fyrir umtalsvert hærri tekjur en áætlanir gerðu ráð fyrir á árinu.

Ástæða jákvæðrar rekstrarniðurstöðu

Ekki er hægt að segja að reksturinn sé sjálfbær þar sem jákvæða rekstrarniðurstaðan er að mestu vegna hækkunar skatta, gjalda og álaga á íbúa en mestu munar þó um einskiptistekjur af sölu byggingarréttar og leiðréttingar á tekjum frá Jöfnunarsjóði m.a. vegna skólamála.

Hagnaður ársins af A-hluta er nær sá sami og hækkun fasteignaskatta á íbúa bæjarins eða um 250 milljónir. Hér er um að ræða hækkanir á fasteignaeigendur og fyrirtæki, það er ekki er um að ræða fjölgun íbúa í bænum heldur hækkanir á fasteignagjöldum.

Þetta er áhugavert þar sem fram kemur í málefnasamningi meirihlutans að ætlunin sé að lækka fasteignaskatta til að koma til móts við hækkun á fasteignamati.

Tekjur, gjöld og framkvæmdir

Framlag Jöfunarsjóðs hefur aukist síðustu árin, útsvarstekjur hækkuðu á milli áranna 2022 og 2023 um 1,2 milljarð, fasteignskattur um 250 milljónir, framlag Jöfunarsjóðs um rúmar 700 milljónir og aðrar tekjur um 1 milljarð. Er hér m.a. um að ræða hækkun tekna vegna hækkunar útsvarsprósentu og hækkunar á gjaldskrá.

Launakostnaður hækkaði um 1,3 milljarð á milli áranna 2022 og 2023 og er hluti hækkunarinnar vegna stöðugilda sem fylgja Skálatúni og kjarasamningshækkana eða um 1.1 milljarður. Annar rekstarkostnaður hækkar um 500 milljónir milli áranna.

Áætluð útgjöld vegna varanlegra fastafjármuna voru áætluð 2,1 milljarður en á árinu fóru 1,8 milljarð í framkvæmdir og þar af 158 milljónir umfram áætlaðan kostnað í Kvíslarskóla. Hluti af öðrum áætluðum framkvæmdum var frestað á árinu.

Rekstrarniðurstaða félagslegra íbúða var neikvæð um 41 milljón á árinu en var jákvæð árið 2022 um 4,6 milljónir. Þá var rekstrarniðurstaða Hlégarðs neikvæð um 4,3 milljónir.

Það sem stendur upp úr í ársreikningnum er m.a. að:

- skattar og álögur á íbúa hafa stórhækkað annað árið í röð
- skuldir aukast milli ára um tvo milljarða
- kostnaður við rekstur bæjarins eykst milli ára um 20%
- launakostnaður jókst um 21% milli ára á meðan launvísitalan hækkaði um 7%
- stöðugildum fjölgar mikið
- tekjur eru mun hærri en áætlun gerði ráð fyrir

Rekstrarhorfur næstu ára

Miðað við að vextir og verðbólga virðast ætla að lækka hægar en áætlanir gerðu ráð fyrir, er ljóst að fara þarf í hagræðingar og lækkun á útgjöldum. Það veldur því áhyggjum að í áætlun næsta árs má sjá áframhaldandi innleiðingu á nýju skipuriti með fjölgun stöðugilda.

Íbúum í Mosfellsbæ fjölgar áfram og traustur rekstur undanfarinna ára og sterk fjárhagsstaða eiga að gera sveitarfélaginu kleift að veita íbúum áfram framúrskarandi þjónustu sem stöðugt hefur verið að aukast og mun vonandi gera áfram.

Það jákvæða í rekstrarhorfum bæjarins er þó að í fyrsta sinn í mjög mörg ár er Mosfellsbær eigandi að landi sem var úthlutað lóðum á síðasta ári og verður úthlutað áfram á næstu 2-3 árum og mun það tryggja hundruð milljóna í tekjur á hverju ári fyrir sveitarfélagið.

Við bæjarfulltrúar D-lista í Mosfellsbæ munum áfram styðja góðar tillögur og hvetja meirihlutann áfram til góðra verka. Við munum einnig halda áfram að koma okkar tillögum og stefnumálum á framfæri svo áfram verði best að búa í Mosó.

Bæjarfulltrúar D-lista Mosfellsbæ,
Ásgeir Sveinsson
Jana Katrín Knútsdóttir
Rúnar Bragi Guðlaugsson
Helga Jóhannesdóttir

Leiruvogurinn okkar

Ein af helstu gönguleiðum mínum í okkar fallega útivistarbæ er meðfram Leiruvoginum. Í dag, á síðasta degi í apríl í fallegu veðri varð stórkostleg uppákoma: Margæsir hundruðum saman flugu inn voginn með tilheyrandi kvaki og látum.

Þessir fuglar eru alltaf á vorin og haustin gestir hjá okkur, næra sig hér í leirunum í stuttan tíma áður en þeir fljúga áfram á sínni löngu leið frá kanadískum íshafseyjum til vetrardvalar á Írlandi. Án þess að stoppa hér á þessari „bensínstöð“ gætu þær ekki komist þetta. Leirur eins og margæsin þarf eru einungis á Vesturlandi og frekar sjaldgæfar á landsvísu.

Við þurfum að standa vörð um Leiruvoginn okkar. Þetta er bæði útivistarparadís sem margir nota og njóta og með bestu fuglaskoðunarstöðum á landinu. Áformin um Sundabrautina þarf að hugsa vel og vandlega.

Brú með fyllingum mun hefta út- og innstreymi sjávar í voginn þannig að jarðefni mun smám saman safnast fyrir og vogurinn mun grynnast. Lífríkið mun verða fyrir talsverðum breytingum og áhrif á fuglalífið gæti orðið mikið.

Nú munu margir hugsa þannig að fuglarnir komi þeim ekki við, þeir vilja koma stystu og fljótustu leið sína á bíl. En þetta er ekki svona einfalt. Ef við höfum neikvæð áhrif á vistkerfi og jafnvel skemmum þau, þá kemur þetta á endanum okkur sjálfum í koll. Öll vistkerfin eru samspil af mörgum þáttum sem við menn áttum okkur oft ekki á.

Við sem notum gönguleiðir um Leiruvoginn okkar til heilsubóta og ánægju verum örugglega ekki kát að fá umferðaniðinn sem myndi stafa af hábrú þegar við viljum njóta náttúrunnar og kyrrðarinnar.

Sundabrautina þarf að hanna með þetta í huga þó að það kosti meira. Við Mosfellingar eigum ekki að sætta okkur við ódýrustu leiðina sem gæti skemmt okkar útivistarparadís sem Leiruvogurinn er.

Úrsúla Jünemann

Uppbygging á Varmársvæði

Okkar kæra Varmársvæði hefur þjónað bæjarbúum og fleirum einstaklega vel í gegnum árin, flestir íbúar nýta sér þá frábæru aðstöðu sem þar er að finna á einn eða annan hátt.

Svæðið er sannarlega mikilvæg lífæð okkar samfélags. Íbúum er stöðugt að fjölga og iðkendum sem stunda íþróttir að Varmá einnig, það kallar því á áframhaldandi uppbyggingu á svæðinu svo aðstaðan geti staðist nútíma kröfur.

Nýr aðalvöllur

Framkvæmdirnar á aðalvellinum að Varmá hafa eflaust ekki farið framhjá neinum, enda stórar vélar þar að störfum. Unnið er hörðum höndum að því að skipta um jarðveg á hinum sögufræga aðalvelli, í framhaldinu þarf að fergja áður en hægt verður að hefjast handa við að leggja á nýtt gervigras á knattspyrnuvöllinn.

Í næstu áföngum þar á eftir mun svo nýr frjálsíþróttavöllur líta dagsins ljós, við hlið knattspyrnuvallarins, með 200 metra hlaupabraut sem mun geta nýst öllum bæjarbúum vel. Að auki verður jarðvegurinn undir framtíðar stúkubyggingu undirbúinn. Það er því verið að taka stór skref í átt að enn betri aðalvelli að Varmá.

Sparkvöllur við Varmárskóla

Á skólalóðinni við Varmárskóla er fyrsti hluti endurbóta á skólalóðinni hafinn sem felur í sér að koma upp nýjum upphituðum sparkvelli ásamt stálrimlagirðingu umhverfis völlinn, hellulögn og ljósastaurum.

Kallað var eftir hugmyndum frá nemendum Varmárskóla þegar hugmyndavinna við nýja skólalóð hófst og voru flestir sem óskuðu eftir sparkvelli.

Hjólabraut í Ævintýragarðinum

Í Ævintýragarðinum eru framkvæmdir hafnar við nýja fjallahjólabraut sem gert er ráð fyrir að verði tilbúin í júní. Brautin verður mikil lyftistöng fyrir hjólreiðafólk og kærkomin viðbót. Þá verður farið í að uppfæra frisbígolfvöllinn í sumar, færa til nokkrar brautir og leggja heilsárspalla.

Núverandi meirihluti hefur lagt mikið upp úr því að eiga gott samráð með hagsmunaaðilum við uppbyggingu á Varmársvæðinu, það er mikilvægt að vandað sé til verka og verkefnið unnið faglega, með hagsmuni allra að leiðarljósi.

Til að styðja við næstu skref sem þarf að taka við uppbyggingu Varmársvæðis var unnin skýrsla um þarfagreiningu þjónustu- og aðkomubyggingar að Varmá. Mun hún hjálpa til við að ná enn betur utan um framtíðarsýn fyrir svæðið og þá uppbyggingu mannvirkja sem framundan er.

Það eru því mörg spennandi verkefni í gangi og á döfinni á Varmársvæðinu sem munu vafalítið efla íþróttastarf í Mosfellsbæ enn frekar.

Erla Edvardsdóttir formaður íþrótta- og tómstundanefndar,
Sævar Birgisson varaformaður íþrótta- og tómstundanefndar

Fuglaganga í Leiruvoginum 25. maí

Hið íslenska náttúrufræðifélag og Mosfellsbær bjóða upp á fræðslugöngu og fuglaskoðun í Leiruvogi þann 25. maí.

Fuglalíf í voginum er mikið allt árið um kring en í lok maí ættum við að sjá stóra hópa vaðfugla á leið til Grænlands og Kanada ásamt mörgum öðrum erlendum og hérlendum fargestum ofan á þá fánu sem heldur til þar á varptíma.

Upphafsstaður göngu er frá dælustöð neðan
Holtahverfis kl. 10 laugardaginn 25. maí.
Mælst er með því að allir mæti með kíki og fuglabók.

SAMFESTINGURINN 2024

Samfestingurinn var haldinn 3. & 4. maí í Laugardalshöll.
Á föstudagskvöldinu var haldið ball með því markmiði að skemmta 4500 unglingum landsins. Bólið fór með 134 frábæra unglinga sem voru öll til fyrirmyndar.

Á laugardeginum fór fram söngkeppni Samfés. Ásdís Eva komst áfram fyrir hönd Bólsins en vegna veikinda gat hún því miður ekki keppt á lokakeppninni.
Í dómarahléi tróð upp okkar maður Nóri, sigurvegari rímnaflæði og gerði það að sjálfsögðu með stæl.

HEILSUMOLAR GAUA

ÍÞRÓTTIR OG ÁFENGI

Ég hitti góðan félaga á körfuboltaleik um síðustu helgi. Sömu helgi og það voru hópslagsmál í stúkunni eftir leik Keflavíkur og Grindavíkur í úrslitakeppni karla. Félaginn hefur áhyggjur af því hvað það er orðið vinsælt og sjálfsagt að selja bjór á leikjum á Íslandi. Í öllum hópíþróttunum, körfubolta, handbolta og fótbolta. Ég deili þessum áhyggjum með honum. Við Íslendingar erum ekki beinlínis heimsfræg fyrir að kunna að fara vel með áfengi, það er ennþá inngróið í taugakerfi þjóðarinnar að drekka mikið og hratt þegar tækifæri gefst eftir áratugi af bjórbanni.

Við erum að sjá í auknum mæli félög selja bjór fyrir og á meðan leik stendur, opinberi tilgangurinn er að vera í takt við tímann – það er jú hægt að kaupa bjór á leikjum erlendis, af hverju ekki hér? En raunverulegi tilgangurinn er tekjuöflun, félög skapa sér tekjur með því að selja þyrstum bjór í kringum leiki. Bjórsölumenn elska þennan markað, íþróttaheimurinn er í endalausri endurnýjun. Leikmenn í yngri flokkum mæta margir á völlinn til að styðja sín lið, þeir eru móttækilegir og opnir fyrir hegðun þeirra eldri.

Bjórtjöldin eru ekki beinlínis falin, þau eru fyrir allra augum. Og þeir sem kaupa bjór taka hann með sér á áhorfendapallana. Eru þar með fyrirmyndir þeirra yngri, ómeðvitað eða meðvitað. Ég hitti einn sótblekaðan á mínum aldri á handboltaleik í Mosfellsbænum í þar síðustu viku. Seinni hálfleikur var að byrja og ég þurfti að hjálpa honum að finna leiðina út, hann gat ekki haldið sér á löppunum lengur.

Er þetta sniðugt? Er góð hugmynd að selja áfengi á íþróttaleikjum? Passar þetta vel saman? Bjórfyrirtækin eru líka að taka yfir hlaðvarpsheiminn. Eru styrktaraðilar flestra ef ekki allra stærstu fótboltahlaðvarpana þar sem hressir hlaðvarpsstjórar dásama bjórtegund stuðningsaðilans og taka þar með þátt í að búa til sterka tengingu milli áfengis og íþrótta.

Guðjón Svansson
gudjon@kettlebells.is

Árinu skilað með rekstrarafgangi

Ársreikningur Mosfellsbæjar 2023 liggur nú fyrir en um er að ræða ársreikning fyrsta heila árs meirihluta B, S og C lista.

Það er verulega ánægjulegt að fyrsta heila ársreikningsári okkar sé skilað með rekstrarafgangi, það er ekki sjálfsagt í því rekstrarumhverfi sem sveitarfélög búa við um þessar mundir. Niðurstaðan sýnir styrkt aðhald í rekstrinum og að áætlanir ganga vel eftir.

Niðurstaða reikningsins er að árið skilar 341 milljón króna í rekstrarhagnað sem er viðsnúningur frá 900 milljóna rekstrartapi árið 2022. Verðbólgan hafði gríðarleg áhrif í rekstri bæjarins eins og hjá öðrum sveitarfélögum. Verðbólguspá ársins 2023 var 4,9% en niðurstaðan var 7,7%.

Niðurstaða ársins hjá Mosfellsbæ var því fjármagnskostnaður, vextir og verðbætur, upp á ríflega 1,7 milljarð króna sem var um 400 milljónum hærri kostnaður en fjárhagsáætlun gerði ráð fyrir.

Tekjur ársins voru um 20,3 milljarðar en þær skiptast í útsvar og fasteignaskatt upp á tæpa 12 milljarða, greiðslur frá Jöfnunarsjóði upp á tæpa 3,5 milljarða og aðrar tekjur upp á ríflega 4,9 milljarða. Byggingarréttargjöld námu rúmlega 700 milljónum króna. Byggingarréttargjöldin vega aðeins á móti háum fjármagnskostnaði en vegna íbúafjölgunar og uppbyggingar hefur sveitarfélagið þurft að ráðast í kostnaðarsamar fjárfestingar með lánsfé sem ber háa vexti í dag.

Allar helstu lykiltölur eru vel ásættanlegar. Sem dæmi er veltufé frá rekstri, sem sýnir hversu mikið stendur eftir til að standa undir afborgunum lána og fjárfestingum, um 1,9 milljarðar eða um 9,5% af tekjum. Skuldaviðmið fer einnig lækkandi en það er nú 94,5%, hefur lækkað úr 104% í ársreikningi 2022.

Ekki er rými hér til að fara yfir ársreikninginn í smáatriðum en við bendum áhugasömum á að hann er aðgengilegur á mos.is. Við viljum þó draga sérstaklega fram eftirfarandi þrjú atriði.

Mikilvægi lækkunar verðbólgu

Það hefur ekki farið fram hjá neinum að verðbólgan hefur verið erfið viðureignar. Lækkun verðbólgu skiptir rekstur sveitarfélagsins gríðarlegu máli. Þannig munu vaxtagreiðslur Mosfellsbæjar lækka um 170-180 milljónir króna við hvert prósentustig sem verðbólgan lækkar. Af því má sjá að það er til mikils að vinna að ná tökum á verðbólgunni.

Starfsmannafjöldi - launakostnaður

Laun og launatengdur kostnaður eykst milli ára, eða um 1,4 milljarða. Þessi aukni kostnaður er að stærstum hluta vegna samninga um yfirtöku Skálatúns frá miðju ári 2023, hækkunar launavísitölu og kjarasamninga.

Fjöldi starfsmanna Mosfellsbæjar í árslok 2023 var 945 samanborið við 848 árið 2022. Stöðugildi voru 782 samanborið við 712 árið 2022. Stöðugildi Skálatúns voru 70 talsins og starfsmenn 110 þannig að ljóst er að fjölgun stöðugilda er að mestu tilkomin vegna Skálatúns.

Framkvæmdir

Samkvæmt ársreikningi er 84% tekna varið til fræðslumála, velferðarmála og íþrótta- og tómstundamála. Eftir standa þá 16% til annars reksturs og framkvæmda. Það er því ljóst að uppbygging í vaxandi sveitarfélagi kallar á lántöku.

Ýmis stór og kostnaðarsöm verkefni hafa verið í gangi og má þar nefna sem dæmi miklar viðgerðir og endurbætur á Kvíslarskóla, byggingu nýs leikskóla í Helgafellshverfi, nýjan gervigrasvöll að Varmá, endurbætur leikskólalóða og gatnagerð.

Uppbygging sveitarfélagsins þarf að vera í takti við íbúafjölgun en samtímis þarf að gæta ítrasta aðhalds og huga að sjálfbærni til framtíðar. Þarna þarf að finna gott jafnvægi í þeirri verðbólgu sem blasir við.

Áfram veginn

Mosfellsbær býr að öflugu og reynslumiklu starfsfólki sem er vakið og sofið yfir verkefnum sínum og skilar af sér rekstri í samræmi við áætlanir þær sem bæjarstjórn samþykkir. Fyrir það ber að þakka.

Eins og fram hefur komið þá er rekstrarumhverfi sveitarfélaga flókið þessi misserin og nauðsynlegt að gæta að hverju skrefi. Fjárfestingaráætlanir þarf að yfirfara og gæta að því að sveitarfélagið reisi sér ekki hurðarás um öxl. Það er hlutverk bæjarfulltrúa að horfa til framtíðar, taka skynsamlegar ákvarðanir í dag sem hafa heillavænleg áhrif á samfélag okkar til framtíðar.

Anna Sigríður Guðnadóttir, oddviti Samfylkingar
Halla Karen Kristjánsdóttir, oddviti Framsóknar
Lovísa Jónsdóttir, oddviti Viðreisnar

Blómlegt samfélag

Þegar líður að sumri eru flestir tilbúnir í hækkandi sól, hita og gott veður. Þolið fyrir umræðum um pólitísk mál minnkar. Og það á ekki bara við um íbúa, við pólítískt kjörnir fulltrúar viljum líka horfa inn í sumarið og á það fallega og bjarta.

Í göngutúr um hverfið mitt í síðustu viku velti ég fyrir mér um hvað ég ætti að skrifa og ákvað að horfa á það sem við höfum fram að færa. Þegar sú ákvörðun var tekin urðu á vegi mínum einstaklingar sem leggja sig fram um að rækta sitt nærumhverfi án þess að láta mikið á því bera.

Góðgerðarvika Helgafellsskóla

Í síðustu viku kom frétt á Facebook síðu Helgafellsskóla þar sem sagt var frá góðverkaviku Helgafellsskóla sem verður haldin síðustu vikuna í maí. Eitt af því sem nemendur skólans hafa gert í vor er að sá alls kyns fræjum af sumarblómum, kryddplöntum og kirsuberjatómötum.

Þessi afrakstur er til sölu á góðu verði og rennur ágóðinn til góðra málefna. Hægt er að koma við í gróðurhúsinu virka daga frá klukkan 12-14.

Verslum í heimabyggð

Sumarblómin fylgja óneitanlega sumrinu og við erum svo heppin að geta keypt þau hér í okkar bæ. Áður var minnst á sumarblómin, kryddjurtirnar og tómatana í Helgafellsskóla. Dalsgarður er með mikla sumarblómarækt ásamt rósum og jarðarberjaplöntum.

Og ekki má gleyma snillingunum á Skálatúni sem hafa opna vinnustofu frá klukkan 8.30-15.30 á virkum dögum. Þessa dagana standa þau fyrir myndlistarsýningu í Lágafellslaug sem er gaman að sjá.

Hlúum að nærumhverfinu

Í göngutúr í liðinni viku gekk ég fram á eldri hjón sem höfðu upp á sitt einsdæmi tekið að sér part af beði fyrir neðan Einiteig. Þar eru þau búin að reita og snyrta beð, setja niður tré og trjákurl yfir. Trjábeðið er með eindæmum snyrtilegt og vel um gengið. Fyrir þetta framtak má svo sannarlega hrósa.

Svo er það plokkarinn í Reykjahverfi sem dundar sér við það að taka göngutúr og snyrta nærumhverfið allt árið um kring, ekki bara á stóra plokkdaginn. Um daginn fór hann Hafravatnsveg frá Reykjahverfi upp að Hafravatni. Næst þegar við eigum leið þar um má hugsa til þessa göngugarps og þakka honum fyrir að hugsa um sitt nærumhverfi.

Samfélag myndast af þeim sem búa á svæðinu, lifa saman og nýta auðlindirnar sem eru í umhverfinu. Þess vegna skiptir máli að við sem búum í okkar góða bæ lítum til þess sem er í boði og stöndum með því sem boðið er upp á.

Gleðilegt sumar!

Dagný Kristinsdóttir
oddviti Vina Mosfellsbæjar

...fylgstu með okkur
www.facebook.com/mosfellingur

Vegna mikillar sölu leitum við að
öllum gerðum eigna í þínu hverfi.
Hafðu samband.
Ef þú ert í söluhugleiðingum hafðu samband við Jón Rafn í síma 695 5520 eða með tölvupósti jon@miklaborg.is eða við Óskar í síma 691 2312 eða með tölvupósti osa@miklaborg.is
Bókið skoðun og fáið frítt verðmat
Jón & Óskar
Jón Rafn Valdimarsson
lögg. fasteignasali
Sími: 695 5520
jon@miklaborg.is
Óskar S. Axelsson
lögg. fasteignasali
Sími: 691 2312
osa@miklaborg.is
MIKLABORG | Með þér alla leið
569 7000 | Lágmúla 4 | miklaborg.is
Óskar R. Harðarson og Jason Guðmundsson, löggiltir fasteignasalar

Stöðuuppfærslur in your face

Eva Magnúsdóttir
Þessi markaður í Mosó sem hefur verið fastur liður hjá okkur Mosfellingum og fleirum er að hætta. Um leið og ég vil þakka frumkvöðlum fyrir frábært framtak þá er pínulítið erfitt að hugsa til þess að hann verði ekki áfram. Nú þurfum við Mosfellingar að taka okkur til og setja á fót markað í bænum okkar þar sem við getum boðið ræktendum, bændum, sultugerðarfólki og öllum þeim sem eru í smáframleiðslu að taka þátt. Þá værum við endanlega orðin sveit í borg sem er það besta við búsetuna hér. [...] Miðbærinn okkar væri tilvalinn í slíka skemmtun.
2. maí

Vala Mörk
Eftir 12 daga verður KB Þrautin 2024 haldin. Hlaup sem ég hef heyrt sumir eru smeykir við, en ég leyfi mér að fullyrða að það er óþarfi. Dagurinn snýst um gleði, náttúru, vini, bros, drullu, áskoranir, samvinnu og sigra. Ennþá einhver laus sæti í ráshópum. Sendið mér línu á vala@kettlebells.is
6. maí

Óskar Smári
Ekki nema 7 leikmenn á KR vellinum inn á núna úr Mosfellsbænum.
28. apríl

Elísabet Sigurveig Ólafsdóttir
Það er þakklátur og auðmjúkur útskriftarnemandi úr sáttaskólanum sem nýtur blóma og annarra fallegra gjafa í dag eftir stórkostlegt útskriftarpartý í gærkvöldi. Hjartans þakkir elsku þið sem glöddud mig með því að koma og fagna með mér tímamótum, senduð kveðjur, vísur og alls konar skemmtilegt. Ef einhver hefur einhverntíma efast um að ég hafi verið svo lánsöm að starfa á skemmtilegasta og besta vinnustaðnum umkringd frábæru samstarfsfólki, þá var þeim efa eytt í gærkvöldi. Það eru forréttindi að fá að starfa á vinnustað þar sem manni líður vel og finnst gaman og fyrir það er ég óendanlega þakklát. <3
1. maí

ÞJÓNUSTA VIÐ MOSFELLINGA VERSLUM Í HEIMABYGGÐ

~ Fagmenn í yfir 40 ár ~
BIFREIÐAVERKSTÆÐI MOSFELLSBÆJAR
Flugumýri 2 - Sími 566-6216

BRA BÍLASPRAUTUN OG RÉTTINGAR AUÐUNS
SJÓVÁ TM VÍS VÖRÐUR
Frí Tjónaskoðun
GÆÐAVOTTAÐ VERKSTÆÐI
Auðbrekku 27. Kópavogi
www.bilasprautun.is
554 2510

MG LÖGMENN
Erfðaskrár - Kaupmálar - Skipti dánarbúa
Skilnaðarsamningar - Slysamál
Gallar í fasteignum
Persónuleg þjónusta
Háholti 14 - Sími 588 1400 - mglogmenn@mglogmenn.is - www.mglogmenn.is

GARÐMENN
...gerum garðinn frægan!
Við sinnum öllum alhliða garðyrkjustörfum s.s jarðvegsvinnu, hellulögnum, steinhleðslum, timburverki, gróðursetningu, trjáklippingum.
Garðmenn leggja áherslu á fagleg vinnubrögð, vandvirkni og skjóta þjónustu.
Sími 893 5788

Tek að mér alla krana- og krabbavinnu
Útvega allt jarðefni
VÖRUBÍLL Þ.B.
Klapparhlíð 10
Þorsteinn 822-7142

Útfararstofa Íslands
www.utforin.is • Mosfellsbæ

Sverrir Einarsson S: 896 8242
Jóhanna Eiríksdóttir
Jón G. Bjarnason S: 793 4455
Sólarhringsvakt: 581 3300 & 896 8242
Komum til aðstandenda og ræðum skipulag sé þess óskað

OPNUNARTÍMI SUNDLAUGA
Lágafellslaug
Virkir dagar: 6:30 - 22:00
Helgar: 08:00 - 19:00
Varmárlaug
Virkir dagar: 6:30-08:00 og 15:00-21.30
Laugard. kl. 08:00 -17:00 og sunnud. kl. 08:00-16:00

GLERTÆKNI ehf
Völuteigi 21
- gler í alla glugga -
S. 566-8888 • WWW.GLERTAEKNI.IS

MALBIKSTÖÐIN

Viltu selja?
Hafðu samband
Svanþór Einarsson
Löggiltur fasteignasali
Fasteignasala Mosfellsbæjar
SÍMI: 586 8080
www.fastmos.is
Fasteignasala Mosfellsbæjar • Þverholti 2 • S. 586 8080 • www.fastmos.is

Þú finnur öll blöðin á netinu
WWW.MOSFELLINGUR.IS

JAKO SPORT ÍSLANDI
AFTURELDINGARVÖRURNAR FÁST HJÁ OKKUR
JAKOSPORT (NAMO EHF) - KRÓKHÁLS 5F - 110 ÁRBÆR
Sími: 566 7310 - jakosport@jakosport.is - jakosport.is

VGH Mosfellsbæ
VERKTAKI SÍÐAN 1968
896-9443 896-2279
ÞAÐ SEM TIL ÞARF

HEYRST HEFUR...

...að Foldabassa, Myndó og Sigurbjörg ætli að færa sig úr Kradimommubænum yfir í rýmið við Miðbæjartorgið sem Evíta var með.

...að grænmetismarkaðurinn í Mosfellsdal heyri nú sögunni til.

...að bæjarstjórn sé búin að gefa XB Leifi leyfi frá störfum vegna skólagöngu erlendis.

...að Gylfi Þór og félagar í Val komi í heimsókn í Mosó 17. maí og keppi við Aftureldingu í bikarnum.

...að loft sé komið í ærslabelgina vinsælu í Mosó.

...að Valgarð Már sé eini umsækjandinn um embætti skólameistara FMOS sem verður skipað í frá 1. ágúst, til næstu fimm ára.

...að Tóti Eggerts sé þriðji besti grænmetiskokkur landsins.

...söngkonan mosfellska Íris Hólm sé með íslenska söngflokknum á Eurovision í Malmö.

...að bærinn sé búinn að kaupa teppaflísar á íþróttahúsið til að nota á viðburðum í húsinu.

...að Aftureldingu séð spáð efsta sæti í Lengjudeild karla í sumar.

...að Skólahljómsveit Mosfellsbæjar ætli að halda upp á 60 ára afmæli sitt í Hlégarði þriðjudaginn 28. maí.

...að von sé á 1200 blökurum á öldungamót í Mosfellsbæ um helgina.

...að Mosfellskirkja sé orðin ónýt vegna myglu og rakaskemmda.

...að Eurovision-Hera sé flutt í Mosó og búa á Brúarhóli, neðst í Teigahverfinu.

...að sauðburður sé hafinn í Dalnum.

...að Ásgeir Jóns sé orðinn formaður Aftureldingar.

...að uppselt hafi orðið á sveitaball með Skímó og Á móti Sól sem fram fór í Hlégarði í lok apríl.

...að Gylfi Dalmann hafi haldið upp á 60 ára afmælið sitt með því að fá sér eina með öllu á Bæjarins bestu.

...að verkefnið „Fótbolti fyrir alla" sem Afturelding er að undirbúa hafi fengið styrk frá hvatasjóði „Allir með".

...að Katrín Jak forsetaframbjóðandi bjóði Mosfellingum í göngu á Mosfell 15. maí.

...að forsetaframbjóðandinn Arnar Þór hafi haldið opinn fund í Hlégarði og Halla Hrund hafi heimsótt eldri borgara. Aðrir ekki sést enn í Mosó.

...að mosfellska hljómsveitin Kaleo sé að fara túra með Rolling Stones í þriðja skiptið í júní.

...að Tjaldur sé búinn að hreiðra um sig í bönkernum á 12. braut á Hlíðavelli.

...að einn keppandi í skákmótinu í golfskálanum hafi hætt keppni vegna hávaða frá golfhermum.

...að styrktarmótið Palla Open fari fram á Hlíðavelli 8. júní.

mosfellingur@mosfellingur.is

Nýir Mosfellingar

Sendið okkur myndir af nýjum Mosfellingum ásamt helstu upplýsingum á netfangið mosfellingur@mosfellingur.is

Anastasía Líf og Carmen Lára fæddust 16. júlí 2023. Anastasía fæddist kl. 20.35 og var 1380g og 40 cm svo fæddist Carmen kl. 20.43 og hún var 1430g og 41cm. Þær voru að drífa sig þessar elskur og áttu ekki að fæðast fyrr en 24. september þannig þær fengu að koma tíu vikum fyrir tímann en hafa staðið sig eins og hetjur frá fyrsta degi. Foreldrar eru Petra Ingibjörg Eiríksdóttir og Páll Arnar Jónsson. Carmen er vinstra megin og Anastasía hægra megin á myndinni.

Vortónleikar Mosfellskórsins

Mosfellskórinn hélt vortónleika í Hlégarði 5. maí. Kórinn er á sínu 36. starfsári og hafa aðeins tveir kórstjórar stjórnað kórnum, Páll Helgason og nú Vilberg Viggósson. Á tónleikunum voru sungin hin ýmsu dægurlög við undirleik hljómsveitar.

Í eldhúsinu

HJÁ SIGNÝJU

Sesamhjúpaður lax

Signý Guðmundsdóttir deilir að þessu sinni með okkur uppskrift að vinsælum rétti hjá fjölskyldunni að matarmiklu salati eða sesamhjúpuðum lax með sinnepssósu sem bæði er hægt að nota sem forrétt eða aðalrétt.

Hráefni:
- 800g lax

Sesamhjúpur:
- 3 egg
- 1 ½ dl mjólk
- 3 dl haframjöl
- 3 dl sesamfræ
- 1 dl hveiti
- Salt, pipar og fiskikrydd.

Aðferð:
Pískið saman egg og mjólk, saltið, piprið og kryddið. Laxinn er skorinn í teninga og lagður í eggjahræruna. Blandið saman haframjöli, hveiti og sesamfræjum og veltið laxinum upp úr blöndunni. Steikið bitana í olíu á pönnu. Leggið bitana á eldhúspappír og kælið.

Sinnepssósa
- 1 egg
- 1 msk dijon sinnep
- ½ dl hvítvínsedik
- ½ dl hunang
- ½ tsk salt
- 1 msk karrý
- 2 dl olífuolía
- ½ dl mangó chutney
- Hrært saman

- Salatblandan
- 1 bakki salatblanda
- 1 rauð paprika
- 1 box piccolo tómatar
- 2 lárperur
- ½ granatepli

Laxinn blandaður saman við og sósan borin fram með og gott súrdeigsbrauð.

Verði ykkur að góðu!

Signý skorar á Kristínu Eyjólfsdóttur að deila með okkur næstu uppskrift í Mosfellingi

MOSÓ, SUMIR KALLA ÞAÐ PIZZABÆ!

Jæja, ég held að það sé löngu kominn tími til þess að við tökum mikilvægt mál fyrir.

Ég er einstaklega stolt að því að vera uppalin í Mosfellsbæ og á erfitt með að ímynda mér að búa annars staðar. Þegar ég kynni mig þá hef ég gaman að því að segjast vera úr Mosó, aka Pizzabæ. Oftar en ekki veit fólk ekkert hvað ég á við þegar ég segi Pizzabær! Það finnst mér ekki boðlegt.

Ég tilkynni hér með að Pizzabær er komið aftur í tísku sem gælunafn Mosfellsbæjar (það datt aldrei úr tísku). Ég á erfitt með að trúa því að fólk hafi ekki hlustað á Mosó lagið með Dóra DNA, það ætti að vera fastur liður að þegar fólk keyrir í gegnum Mosó þá er lagið sett á. Sama þegar þú keyrir í gegnum Borgarnes þá setur þú væntanlega Borgarnes er happiness með Magga Mix í tækið.

Ef þú hefur ekki búið áður í Mosó, þá velkomin. Ef þú hefur ekki heyrt þetta lag þá mæli ég með að þú setjir það á þegar þú ert búinn að lesa þennan pistil.

Nú ert þú ábyggilega að hugsa „af hverju er Mosfellsbær kallaður Pizzabær?".

Jú, ég skal segja þér það.

Í den var pizzastaðurinn Pizzabær starfandi þar sem fengust rosalegar pizzur og víðfræga kryddbrauðið (þau sem þekkja þetta eru ábyggilega með vatn í munninum núna). Út af þessum stað var Mosó kallaður Pizzabær, auk þess hafa þó nokkrir pizzastaðir komið við sögu í Mosó.

Heyrst hefur að fræga kryddbrauðið fáist á Blik Bistro í dag! Ég veit ekki með þig en ég ætla að fá mér það um helgina ...

Skilaboðin skýrt ég sendi.
ÁFRAM, ÁFRAM AFTURELDING!

EMBLA LÍF

MOSFELLSBAKARI.IS
HÁHOLT 13-15
HÁALEITISBRAUT 58-60

MOSFELLSBAKARÍ

ÞJÓNUSTA VIÐ MOSFELLINGA — VERSLUM Í HEIMABYGGÐ

Gítarinn ehf.
Stórhöfði 27
Sími 552 2125
www.gitarinn.is

Kassagítarar og hljómborð á tilboði

Mikið úrval
Verð við allra hæfi

www.arioddsson.is

ARI ODDSSON EHF
BYGGINGAVERKTAKI

MÚRVERK - FLÍSALAGNIR - ALMENN VIÐHALDSVINNA
FAGMENNSKA Í FYRIRRÚMI

Háholti 14 • 270 Mosfellsbæ • arioddsson@arioddsson.is
Símar: 895-0383 / 867-7704 / 564-4070

Bílapartar ehf
Notaðir TOYOTA varahlutir
Sími: 587 7659
Grænumýri 3 | 270 Mosfellsbæ
www.bilapartar.is

SKEMMTANIR

Hljómsveitin ÚLTRA

Hljómsveit: A. Kröyer/dúett

Tek að mér að spila í einka-samkvæmum, brúðkaupum, árshátíðum, afmælum og fl.

Er með hljómborð sem virkar eins og hljómsveit.

Get líka verið með fjöldasöng og nota þá kassagítar.

Eins er ég með dinnertónlist.

Söngkona Ann Andreasen.

Verð við allra hæfi.

Anton – antonben@simnet.is
gitarinn@gitarinn.is
Símar: 895 9376 - 552 2125

Sjúkraþjálfun & Sjúkranudd
HEILSUEFLING MOSFELLSBÆJAR

Urðarholt 4 Mosfellsbær — Sími 578 5080

BYGGJUM Á GRÆNUM LAUSNUM

TIMBURGRINDARHÚS
KROSSLÍMDAR EININGAR
SVALALOKANIR
GLUGGAR OG HURÐIR

EININGAR EHF
WWW.EININGAR.IS
Sími: 565 1560 einingar@einingar.is

ökukennsla HREIÐARS
8201616

ÖKUKENNSLA - AKSTURSMAT - NÁMSKEIÐ

MALBIKSTÖÐIN

Starfsfólk óskast
Starfsfólk vantar á Hótel Laxnes. Fullt starf - Góð enskukunnátta
Sendið CV á netfangið
hotellaxnes@hotellaxnes.is

WWW.MOSFELLINGUR.IS
WWW.MOSFELLINGUR.IS
WWW.MOSFELLINGUR.IS
WWW.MOSFELLINGUR.IS
WWW.MOSFELLINGUR.IS

BERG
FASTEIGNASALA

VILTU SELJA?
588 55 30
WWW.BERG.IS

Öll almenn vörubíla- og kranaþjónusta

- Grabbi, grjótkló og fl.
- Útvega öll jarðefni.
- Traktor og sturtuvagn í ýmis verkefni eða leigu.
- Sláttuþjónusta og fl.

BJ VERK ehf.
Björn s: 892-3042

NÆSTI MOSFELLINGUR KEMUR ÚT

6. JÚNÍ.

Blaðinu er dreift frítt í öll hús í Mosfellsbæ.

Skilafrestur efnis/auglýsinga er til hádegis á mánudegi fyrir útgáfudag.

mosfellingur@mosfellingur.is

Nýir Mosfellingar
Sendið okkur myndir af nýjum Mosfellingum ásamt helstu upplýsingum á netfangið
mosfellingur@mosfellingur.is

BílaGlerið
Framrúður & ísetningar
Sími 587-6510

Öryggisgler í vinnuvélar, báta og bíla

Bíldshöfða 16 (bakhús) · 110 Reykjavík · glerid@simnet.is

ÞJÓNUSTUAUGLÝSING
Í MOSFELLINGI
KR. 7.000 + vsk.*

nafnspjaldastærð = 97 x 52 mm

*Miðast við 5 birtingar eða fleiri - mosfellingur@mosfellingur.is

GÓÐIR MENN EHF
Rafverktakar
GSM: 820-5900

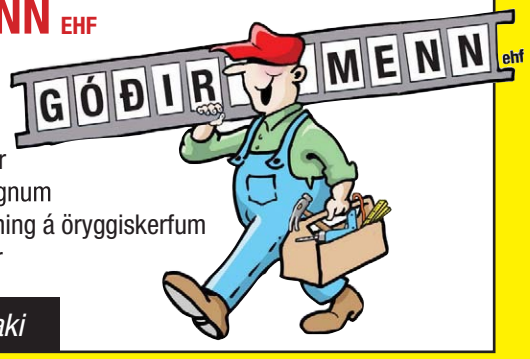

- nýlagnir • viðgerðir
- endurnýjun á raflögnum
- hönnun og uppsetning á öryggiskerfum
- síma og tölvulagnir

Löggiltur rafverktaki

SPURNING TIL BÆJARBUA

Hvað fékkstu í sumargjöf ?

RÚNAR:
Fékk fína skó.

ANDREA:
Sápukúlur.

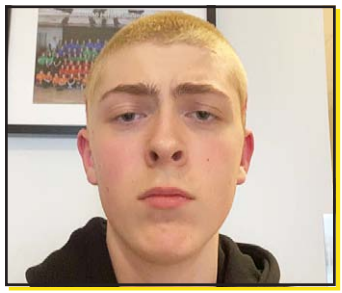

EYJÓLFUR:
Nýja strigaskó.

FJÓLA:
Húllahring.

ÍSAK:
Ekki neitt.

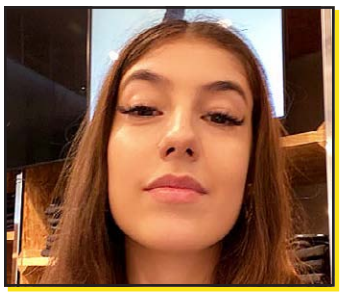

SARA:
Nýja peysu.

Fylgdu okkur á Instagram...

@MOSFELLINGUR

HVERJIR VORU HVAR ?

Sendið okkur endilega myndir - mosfellingur@mosfellingur.is

Elísabet kveður Karphúsið

Bylgja, Ásgeir og Jana í gleðskap

Kúrekar í stórafmæli

Grænt þema á árshátíð

Árshátíðarfínar að Varmá

'78 skvísurnar í kassanum

Endurfundir í Hlégarði

REUNION

'78 ÁRGANGURINN ALDREI BETRI

30 ÁR FRÁ ÚTSKRIFT ÚR GAGGÓ MOS

TVÍFARAR

Hjössi Mæló

Garpur bakgarðshlaupari

Við á Sprey Hárstofu elskum það sem við gerum, við erum fagmenn!

Hárstofan Sprey

Hægt er að panta tíma á Sprey.is eða í síma 5176677 Mosfellsbæ og Garðabæ.

Alla leið á öruggari dekkjum

Bókaðu tíma í dekkjaskipti í N1 appinu

Skannaðu kóðann og náðu í N1 appið

Cooper Zeon 4XS Sport

- Henta undir jeppann þinn
- Mjúk og hljóðlát í akstri
- Veita afburða aksturseiginleika og gott grip á þurrum og blautum vegi

Cooper Zeon CS8

- Afburða veggrip og stutt hemlunarvegalengd
- Einstaklega orkusparandi
- Hljóðlát með góða vatnslosun

Cooper AT3 4s

- Frábær alhliða heilsársdekk sem virka vel á vegum og vegleysum
- Hljóðlát og mjúk í akstri

Hjólbarðaþjónusta N1

Bíldshöfða	440 1318	Langatanga Mosfellsbæ	440 1378
Fellsmúla	440 1322	Reykjavíkurvegi Hafnarfirði	440 1374
Réttarhálsi	440 1326	Grænásbraut Reykjanesbæ	440 1372
Ægisíðu	440 1320	Dalbraut Akranesi	440 1394
Klettagörðum	440 1365	Réttarhvammi Akureyri	440 1433

COOPER TIRES

N1

ALLT

FASTEIGNASALA

www.allt.is • allt@allt.is • 560-5505
Þverholt 2 • Mosfellsbær

Fasteignasala Mosfellsbæjar
Sími: 586 8080
fastmos.is

MOSFELLINGUR
WWW.MOSFELLINGUR.IS - MOSFELLINGUR@MOSFELLINGUR.IS

Hringdu

Dagur íslenska hestsins

Þann 1. maí var margt um manninn á svæði hestamannafélagsins Harðar á Varmárbökkum. Í hesthúsahverfinu voru opin hús þar sem hægt var að kíkja í heimsókn. Teymt var undir börnum auk þess sem keppt var á Firmamóti Harðar.

Mynd/RaggiÓla

Sæktu Landsbanka-appið
App Store
Google Play

Múlalundur
Glæsileg ritfangaverslun í Mosfellsbæ
- kíktu við, þá vinna allir!
MÚLALUNDUR
vinnustofa SÍBS
við Reykjalund, Mosfellsbæ
www.mulalundur.is

MIKIL SALA - VANTAR EIGNIR - VERÐMETUM

Þjónusta við Mosfellinga í 35 ár

Pétur Pétursson
löggiltur fasteignasali
897-0047

Brynjólfur Jónsson
löggiltur fasteignasali
898-9791

Háholt 14, 2. hæð
588 55 30

BERG FASTEIGNASALA

Silfurslétta

Rúmgott 160 fm. atvinnuhúsnæði á Esjumelum. Húsið er með góða staðsetningu. Mikil lofthæð og góð aðkoma. Næg bílastæði.
Verð: 48 m.

Rauðás

Falleg 80 fm íbúð á 2. hæð. 3ja herb. Tvennar svalir. Frábært útsýni. Góðar innréttingar og flott lóð. Næg bílastæði.
Verð: 59.5 m.

Leirvogstunga

253 fm einbýlishús, vel staðsett með útsýni og stór garður umhverfis. Sólpallur og hellulagt bílaplan með snjóbræðslu. Húsið var allt klætt að utan fyrir nokkrum árum og byggt við það. Er í góðu viðhaldi. Fimm svefnherbergi. Auðvelt að setja upp aukaíbúð í eigninni. Verð: 134 m.

Klapparhlíð

Flott 88 fm. íbúð við í Klapparhlíð. Nýleg eldhúsinnrétting og eldhústæki. Nýlega uppgert baðherbergi. Tvö rúmgóð svefnherbergi og geymsla innan íbúðar. Sér inngangur. Svalir í suður. Topp eign á frábærum stað. Næg bílastæði.

OPIÐ VIRKA DAGA FRÁ KL. 9-17 • NETFANG: BERG@BERG.IS • WWW.BERG.IS • BERG FASTEIGNASALA STOFNUÐ 1989